工商晚報

The Kung Sheung Evening News

中華民國僑務委員會登記證台險新字第壹貳壹號
中華民國內政部內銷登記證內版僑台報字第零零陸號

督印及承印：工商日報有限公司
香港灣仔分域街十八號

各部電話：
編輯部：二七零七零六
採訪部：二八零零八七、二七三四九二、二八二五四零
營業部、廣告部：二七九三零七、二八零七零八
社長室：二八二四五五
總編輯：二七五零五六
經理室：二七七二六一
中區辦事處：二式五四九五、二式一式三八

電報掛號二零七五　郵箱六二號
出紙兩張售價壹毫
新聞紙第一一二五五七號

滙豐放水出手救市

【本報訊】股份市場持續多時之頹勢，現已有希望扭轉，此可於昨日下午多種股票價格回升窺見端倪。

據了解：昨日下午之買家係若干「大行」及機構，而彼等之出手可能與滙豐銀行改變政策有關。

滙豐銀行總經理沈弼昨夕証實，鑒於目前股市情勢，現已重行評估貸款政策。

如所週知近數月來該行對於股票抵押採取收縮政策，但由今日起，該行之大客戶將可獲更同情之考慮。預料「監察股」可以獲按款五成。

一位金融觀察認為：滙豐銀行此舉係指示股市已過份下瀉，須予阻遏。

雖無人認該行主事人係股價之預言家，但由於彼等每日處理業務之故，自須對股票價值有所決定。因此，如該行亦認為市價已到達實際水平，則其它人士亦必相繼採同一觀點。

又：証券業務監理專員施爾榮今午將與四會主席包銷股票的機構首腦會晤，對新股公開認購的安事排宜，作一般性的討論。會議將於今午三時，在政府合署施氏之辦事處舉行。

大陸貨抬高售價
做成本港通貨膨脹

【本報訊】大陸機構一再提高各種物品售價，係造成本港通貨膨脹之部份原因。

據報：例如業已上漲百分三百之古玩與藝術品，在此次「廣州交易會」中，又升至百分之五百。古玉刻品上漲百分之一百至三百。目前價格為三萬元至三十萬元。漆器一律加價百分之五十，象牙品則加價百分之五十至一百。茅台酒前售二十三元一瓶，現為九十八元。即其它土酒最少亦加百分之十。

今日天氣預測

吹和緩東風，空曠地方風勢清新，密雲，間中有雨，雨勢有時頗大及有局部地區性雷雨，下午最高溫度可升至攝氏表廿七度。中午十二時，室外氣溫為攝氏表廿三度；濕度為百分之九十六。

高潮：下午四時廿一分；低潮：下午十一時四十二分。

九巴買百部二手車走新界

【本報訊】九龍巴士公司昨謂已購入一百部二手雙層巴士，作為擴充新界服務。據公司之總經理雷覺華謂：此等舊車之良好一如現有之巴士或新車。雷氏謂：迫於買二手貨之原因係新車付貨期不能確定。

交通處於去年三月知會該公司，認為新界服務應予改善與擴充，但購買新車須於簽約後一年交貨，有時且達兩年之久。因此，九巴迫於買舊車。

雷氏透露曾將四部舊車試行隧道綫，發覺相當滿人意。渠又謂自去年九月在市區綫試行以來，迄今未獲公衆投訴。

渠又承認所購者係十年舊車，並謂現時使用中之巴士，有逾二十年者。

該百部舊車已由交通處試驗，一俟政府將有妨碍之路邊大樹清理，即派出行走新界各綫。

五幅官地拍賣

【本報訊】三幅位於市區及兩幅位於新界的官地，將分別於本月二十五日（星期五）及二十八日（星期一）下午二時半分別公開拍賣。市區地段拍賣地點在大會堂九樓演講室，新界地段則在元朗大會堂舉行。

該五幅官地，四幅限作非工業用途，一幅限作工業與貨倉用途。

該工業及貨倉地段為九龍內地段第五四六二號，座落九龍瓊林街，面積約三萬七百五十平方尺。其餘限作非工業用地段為：㈠筲箕灣內地段第七六九號，座落香港筲箕灣道，面積約一千零五十平方尺；㈡香港仔內地段第三七八號，座落香港仔崇文街，面積約二千五百四十二平方尺；㈢屯門城市地段第十三號，座落新界屯門第十三區B段，面積約三千三百七十平方尺；㈣元朗城市地段第一七七號，座落元朗中區教育路，面積約三千二百六十五平方尺。

如欲查閱該三段市區官地圖則及索取章程，請到香港政府合署西座地下諮詢處，或九龍政府合署九龍新彌敦道四零五號十一樓地政測量處。

如欲查閱新界官地圖則及索取章程，請到大埔道北九龍裁判署之新界民政署，或各區理民府。

四被告全部判獄
兩幫飛開片誤殺案

【本報訊】兩幫青年，因其中一幫弟兄中之女友被對方摑了一掌，於是雙方班馬講數，講數破裂，雙方大打出手，引致一名青年被擊斃，事後警方拘獲四青年，控以誤殺及集體鬥毆兩罪。

此案日前在高院審訊終結，陪審員卒裁定所控之第二、三、四被告誤殺罪名成立，首被告誤殺無罪，但次項集體毆鬥則四名被告均有罪，法官押後今晨判處結果，判第二、三、四被告誤殺罪各入獄兩年，四被告所控之集體毆鬥罪則每人入獄十五個月，但同期執行。

四名被告：㈠張炳基，十九歲，㈡黃汝，十七歲，㈢邱×，十六歲，㈣范漢坤，廿三歲，同被控於去年十月十六日㈠誤殺男子謝如蘇；㈡與在逃者集體毆鬥。

鄭康業將出院

【本報訊】墮馬受傷入院治療凡已三週的騎師鄭康業，據稱已漸康復，可能於一週內出院。另一位在連環墮馬中之騎師何國英，目前再度入院，預料一兩天內也會出院。該位主診醫生曾說：鄭康業與何國英可在十月時出賽，而且跑夜馬亦不會有問題。

小評　提防殘舊樓宇倒塌

由於連日間歇性的大雷大雨，昨日已發生第一宗塌樓事件。

倒塌的樓宇，是港島大道中一幢三層高的舊木樓，騎樓部份，完全塌陷。幸而住客及時逃避，並無傷人。但該處毗連幾間都是戰前殘舊木樓宇，因倒塌震撼影響，已有傾斜險象。有關當局經將道路暫時封閉，禁止行人及車輛往來，以策安全。

本港殘舊樓宇甚多，尤以港島荷里活道與大道中之間的縱深地帶，包括歌賦街、摩囉街、水坑口及大笪地等這個範圍之內，大都是戰前的殘破木樓，當局亦早已列入「清除貧民區計劃」之內，對於超齡殘舊樓宇，限期拆卸改建，一是為了安全，二是為了市區重建。惟茲事體大，牽涉問題又多，當局倘遲遲未克實行。

而本港的房屋政策，對於殘舊樓宇，除非已達「危樓」程度，否則都採取放任政策。加以舊樓租值管制關係，業主以收租不敷修補之資，而住客自然更不肯出資修理，更因利其租平而居，身處危樓之內而不知其險。此超齡舊樓之所以頻頻倒塌，而傷亡事件之所以疊有發生。當茲雨季來臨，有關當局，對於超齡舊樓，似宜多加注意，並事前促請市民加意提防，以免醸成倒塌慘劇。

美衆議院多名兩黨議員
強調繼續支持我國需要

【華盛頓九日美聯社電】美國衆議院兩黨的議員多人於星期三在一系列的演說和聲明中，強調美國繼續支持在台灣的中華民國之需要。

密士失必州共和黨衆議員羅特說：「自由中國已為亞洲及其他在開發地區立下自由經濟制度能夠有效實施的榜樣。我們必須與我們的朋友和盟國——中華民國維持密切關係。」

佛羅里達州民主黨衆議員西克斯說：自由中國「也許是比它以前的任何時候更加強大」。他說：美國在中華民國的總投資現時超過三億五千萬美元，而台灣人民的生活標準「是遠東方面第二最高的。」他補充說：「這國家在經濟上，現時那麼強大，所以給予幸運較少的國家以經濟援助。」

衆議員胡伯（密執安州共和黨）強調日益增長的美國與台灣之間的貿易。他說：「自由中國政府已要求它的商人少採購日本的機器和貨物而多從美國採購。」

伊利諾州共和黨衆議員德爾溫斯基說：「美國現不能及不應回復企圖孤立中共政權的政策，但不應藉通融的名義而犧牲我們的盟友。」

大藏毒案被告過堂

【本報訊】警方於前日在荃灣海面破獲的一宗價值一千五百多萬元大運毒案，三名涉嫌與案有關男子今晨在中央裁判署提堂，各被告暫未需答辯，主控官請准將案押後四日，繼續調查。各被告則交由警方扣押。三名被告為：㈠張志強，廿三歲，漁船M六五零九三Y之船主；㈡張志成，十九歲，漁夫；㈢李樹啓，卅六，漁夫。報住田灣臨時安置區。三人同被控於五月八日在荃灣油蔴地小輪碼頭對開海面一漁船上非法運毒一千五百餘萬元毒品案有關之三名疑犯，今晨被押解上中央法庭提堂時攝。（本報記者呂智明）

答覆議員提出中共要求在港設代表
英外部次官謂仍在考慮中
姬鵬飛訪英時會順帶討論

【倫敦九日路透社電】戴維斯穆爾夫人今日稱：英國仍在考慮中共認為其外交部應在香港設置一位代表的建議。

她在上議院答覆工黨議員布洛克威爵士的問題。

布氏詢問中共眞能在香港設立一個外交代表團的事，並繼續說：「有日益增加的證據，顯示北平承認與中國大陸區分的香港，作為與世界其餘區域連繫的價值。不論香港的地位怎樣，一個外交團可以獲定這種地位嗎？」

戴維絲穆爾夫人是外交及聯邦事務部國務次官。她說：她是不大清楚關於代表團的事。

她說：中共外交部長姬鵬飛已接納外相荷姆的邀請，訪問英國，意料會順帶討論這事。

英國官員於較早時說：中共在香港設置代表問題，最先是在十五年以前提起的。這問題於荷姆爵士去年訪問北平的時候亦予以討論。

灣仔龍門茶樓，自開業以來，在二十餘年當中，荷蒙街坊及各界人仕光臨惠顧，恒見高朋滿座，實至如歸，鄙人於銘感之餘，有感原日之設備，使顧客置身其中，有偏促不安之感，用特斥百餘萬元，從新全部改革裝修，使臻盡善盡美，務令顧客身心舒暢。食而忘憂，並易名為「龍門酒樓」，以利便各界人仕擺設喜酒，歡宴嘉賓，現三樓酒菜部經已裝修完善，早午晚茶市，仍照日供應，點心務求精美，招呼倍加週到，同時為利便中區寫字樓顧客，特設電話訂座，如蒙光顧，請撥電話：七二六七二九與何祥主任或何晃玲小姐接洽訂座便妥。

龍門酒樓東主謝舜良敬啓

高尚花園洋樓租售

明麗園　九龍書院道二六至二八號

只餘數層．即將入伙．即買即住．

環境優美：本大廈位於九龍花園高尚住宅區，環境優靜，只需步行十分鐘就可到鄰近之日用商場。

交通便利：只需步行五分鐘就可到太子道，交通極為便利。

設計特佳：本大廈設計新穎，每層只三伙，外觀富麗堂煌，內部寬敞實用，廳房皆窗，全部建築面積只佔地盤面積百分之三十，故空氣清新，光線充足。

停車場：自置地室及地面停車場共兩層，各住戶無需為停泊汽車而煩惱。

洽購處：占飛有限公司
香港德輔道中三十九至四十一號占飛大廈十三樓
電話：五一二三〇九一六

辦公時間：星期一至星期六上午十時至下午六時半

日本FUMAKILLA榮譽出品

金球牌電器蚊香

功效特強■絕對安全

大丸．永安．先施．大元．大人
亞洲辦館及各大電器行、藥房均有代售

港澳總代理：
力生公司
電話：5-448425．5-450642

財務地產有限公司
(ESTATE FINANCE LIMITED)
收購
婆羅乃聯邦註册之
國民銀行有限公司啓事

董事局現宣佈本公司已與婆羅乃之Leo Investment Limited達成協議收購 Taurus Investments Limited之全部股權，該公司擁有婆羅乃聯邦註册之國民銀行有限公司之八百萬元婆幣面值之股票，亦即為該銀行已發出全部股份百份之五十三點三十三之控制股權。

收購該 Taurus Investments Limited 之代價為增發本公司之一千二百萬新股每股面值一元，增值三元，即作價四元付與該公司之股票持有人作交換。此等新股將與本公司已發行之股份享有相同之權利，但此項之收購需經由遠東交易所，金銀証券交易所及九龍証券交易所委員會之批准，將該等新股上牌買賣。

國民銀行有限公司，以下簡稱「銀行」現為婆羅乃聯邦註册之唯一銀行，法定股本為婆幣二千萬元分為四百萬股每股面值五元，其中之三百萬股已實繳及發行。

婆羅乃聯邦為英聯邦之成員，亦為亞洲區內石油產量國家最豐富者其中之一，國民收入為全球最高地區之一，且為全東南亞唯一免付個人入息課稅之國家。幣制穩定，每元婆幣約可兌換二元零三分之港幣，國民銀行之總行設於婆羅乃首都 Bandar Seri Begewen, 同時在婆羅乃各埠經營有七間之分行。

在婆羅乃經營本身之銀行業務外，該銀行現更欲擴大營業範圍成為區域性之代表機構，經營國際性之金融業務。

銀行於過去三年內經營，除稅前所得之純利現分列如下：

1970年	婆幣	856,688元
1971年	婆幣	837,819元
1972年	婆幣	3,340,979元

銀行預測在一九七三年及一九七四年繳付稅前所得之純利，如無意外變故，將不少於婆幣三百五十萬元及四百萬元。根據收購合約內之協議，財務地產有限公司將可享有截至一九七二年十二月卅一日止該財政年度內由銀行分派之股息，即每元婆幣之股份可得股息婆幣$0.12¼本公司可收之股息將為一百九十六萬元港幣，而該股息毋需繳付香港之溢利稅。完成此次收購後，財務地產有限公司之總發行實付股本將為三千六百七十萬元，分為三千六百七十萬股，每股面值一元。

本公司截至一九七三年十二月卅一日止之除稅後純利預測將包括應收銀行分派之股息，租項收入，利息收入，地產交易及售出本公司其中之一附屬機構即葵涌置業有限公司之溢利合計將不少於六百一十萬元，遠超本公司於本年一月上市時預測之一百二十七萬元純利。本公司之純資產值亦將由每股一元零五分(總計$12,587,933)增至每股二元七角三分(總計$100,260,000)。

董事局現推薦截止一九七三年十二月卅一日止，該財政年度本公司之股息每一元面值股份將不少於$0.18，即中期股息八分及末期股息一毫，盈利股息率為1.27倍，相較於一九七三年一月廿四日招股書內所載之預測每股之中期息四分末期息四分半及盈利股息率之1.25有甚大之進展。

1973年5月9日

承董事局命
秘書
註册公司秘書有限公司

HONG KONG PUBLIC LIBRARY

謠傳西德馬克升值
美元滙率暴瀉 歐洲金創高點
倫敦報九十三美元

【倫敦九日路透社電】歐洲黃金市場的金價今日暴升至新的紀錄水平，而美元正面臨自從貶值以來最大的壓力。

美元受壓力却使英鎊受益，英鎊的滙率達到了自從英政府於去年六月宣佈英鎊浮動以來的最高價。

美元滙率在開市時因謠傳西德馬克將會升值而急速下瀉，但當波昂政府否認這些謠傳之後，美元的滙率於今日稍後時間才告回顧。

英鎊的滙率在一個時期內曾升至每英鎊對二點五零六三五美元，和星期一日的收市價比較，這即是漲升了美金一點四九仙。

但英鎊的滙率於稍後却告下瀉，收市時的價格祇不過是每英鎊對二點五零四三美元。

＝在世界最大的黃金市場——倫敦黃金市場，金價每安士漲一點三五美元，下午時的固定價是每安士九十二點廿五美元，這是該市場的最高金價紀錄。

上一次的最高紀錄是於三月二十七日錄得的，當時的固定價是每安士九十一點五美元。

巴黎黃金市場的金價於今日亦創下新紀錄，在一段期間內，金價曾漲至每安士九十六點二美元。

黃金經紀認爲黃金需求量增加的原因有部分是因爲歐洲的貨幣系統再度出現不穩定，而另外一部分的原因是因爲中東局勢惡劣。

於今日下午，倫敦的金價比自從美元於昨日下午開始受到壓力時的金價每安士漲了二點四五美元。

羅傑士在參院外交委會稱
北越急需美經濟援助 即將恢復在巴黎談判

【華盛頓九日美聯社電】美國務卿羅傑士於星期三日說，他有信心，總統的顧問，基辛格將於本月內在巴黎會見北越的中央政治局委員黎德壽。

在出席參議院外交關係委員會爲美國轟炸高棉行動作辯護時，羅氏同時預測，北越將在巴黎恢復談判經濟援助越南北方事。

羅氏告該委員會：「我們認爲他們認眞須要經濟援助。」

羅氏說：北越仍對執行巴黎和平協定有興趣，特別是對經濟援助的部份。

他在會議的休憩時間中告新聞界，他感覺有信心談判即將實行。但他强調繼續轟炸的重要性，直至北越依照巴黎協定的條例，撤退其據說約有三萬五千在高棉的軍隊。

羅氏爲所有美國的部隊業已自越南撤退，而總統繼續下令在高棉轟炸的憲法上的權力問題，受到了緬因州民主黨參議員默斯基與紐約州共和黨參議員査彼斯的挑戰。

羅氏回答說：「我們認爲我們所採取的軍事行動是合法的。」他說：「美國所簽的協定中第二十條規定，所有外國軍隊必須從高棉退出。現在北越的破壞的，就是這一條。」

羅氏告默斯基，他瞭解到該參議員的觀點，但認爲政府曾强調，保衛美國的部隊，是在高棉採取軍事行動的理由。

羅氏說：「但我們也曾聲明過，我們對該地區的和平依然注意。我們希望我們所鼓勵的方面執行他們的協定而撤退它的軍隊。如果對方將軍隊撤退的話，我們相信中南半島是可以獲得某種形式的和平的。我們認爲那兒將沒有重大戰爭，如果北越將其部隊撤退的話。」

圖片說明：美國總統顧問基辛格在結束與蘇俄領袖布里什紐夫的四日會議之後返回莫斯科機場時面露笑容。在他左邊的是蘇俄駐美大使杜槇寧，在他右邊的是蘇俄副外長古斯勒蘇夫。（合衆社）

圖片說明：於上週呼籲政府與新聞界棄止敵對態度的美國副總統阿格紐於本月八日指控報界在報導水門事件時「有越常規」。圖片是在阿格紐在維珍尼亞大學致辭時攝。（合衆社）

尼克遜「水門」演說 反應頗佳支持者多

【華盛頓九日合衆國際社電】白宮今日說：在尼克遜總統四月三十日發表關於水門醜聞事件演說所引起的反應中，白宮接到的電話和電報，其中支持總統的約爲三對一之比。

新聞秘書齊格勒在記者詢問之下透露這種反應。

他斷然說：白宮內或白宮外爲總統工作的人們，沒有一個企圖對總統最近的演說製造有利的反應。

他說：他的辦公處的查核透露，收到的電報中可以列入親尼克遜的共四千四百九十六份，而列爲反對的是一千七百一十五份。

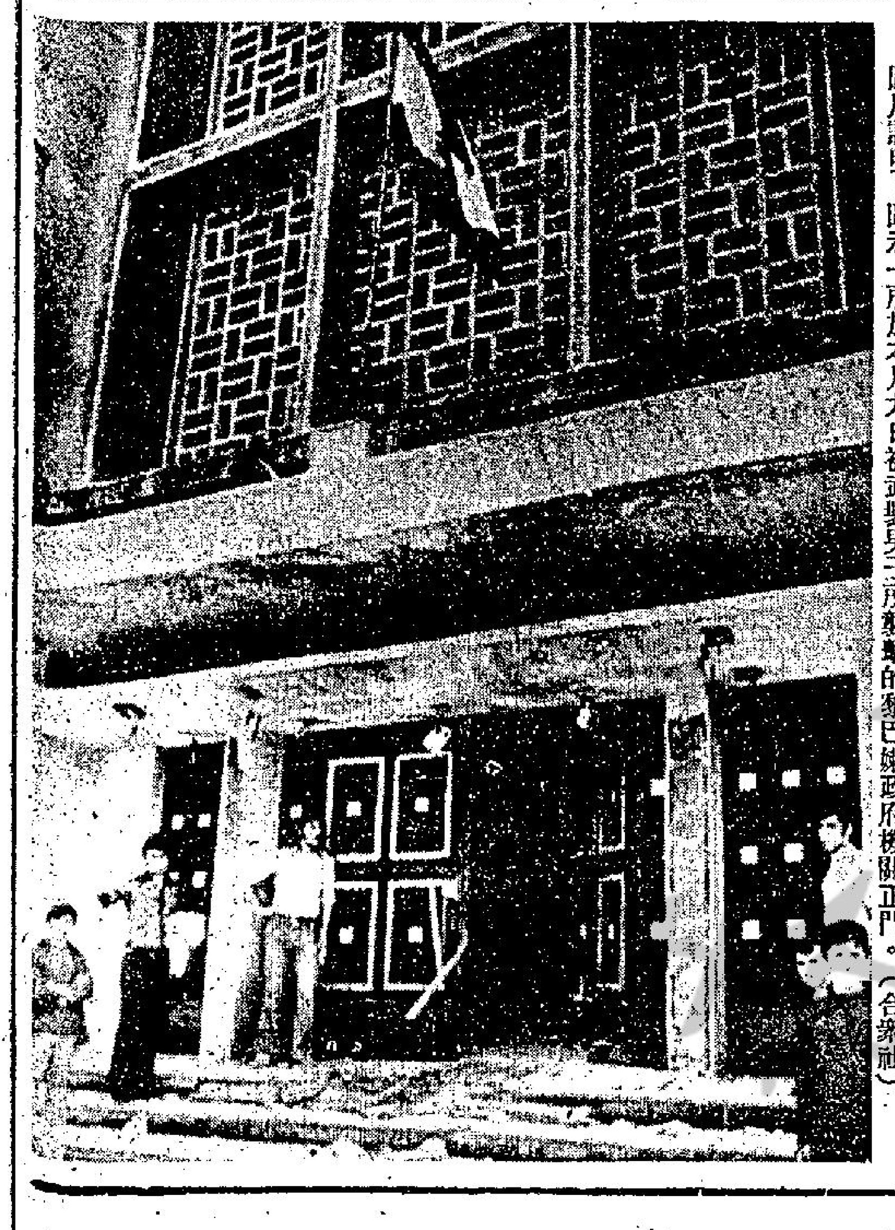

圖片說明：圖示一所於本月九日被武裝男子所襲擊的黎巴嫩政府機關正門。（合衆社）

黎國戰機三度出擊 攻擊東部巴游基地

【大馬士革九日法新社電】據一份在此間發表的巴勒斯坦軍事聯合公報說：黎巴嫩飛機於今日曾三度襲擊在貝魯特東區郊外的巴勒斯坦陣地。

該聯合公報說這三次空襲是於當地時間中午十二時半、下午五時和六時半分別進行的。

黎巴嫩空軍亦曾於下午七時展開行動，襲擊在大馬士革西北三十八哩外的黎巴嫩與叙利亞邊境上的巴勒斯坦陣地。

該公報說：黎巴嫩軍曾槍擊在黎巴嫩南部阿韋達區的巴勒斯坦人。

該公報並說：同時，政府軍襲擊一輛由貝魯特的薩他營特受傷人士運走的民用汽車，該車被燬，而車上的人全部死亡。

（開羅九日路透社電）「巴勒斯坦革命軍」總指揮部在此間發表的一項聲明說：黎巴嫩空軍戰機於今晚恢復轟炸黎巴嫩東部的巴勒斯坦游擊隊基地。

該項聲明說：這項新空襲攻擊的目的在於掩護黎巴嫩軍的裝甲車及坦克車向該些巴勒斯坦游擊隊據點進攻。

「巴勒斯坦解放組織」的一名發言人說：黎巴嫩軍飛機於今日中午攻擊在東部的巴勒斯坦游擊隊據點，黎巴嫩的重炮亦同時向該區發動猛烈轟擊。

該發言人說：黎巴嫩空軍飛機正繼續在南部和東部的游擊隊基地上空進行偵察。

李察遜向參院委會保証 將徹底調查「水門」事件

【華盛頓九日路透社電】尼克遜總統任命的總檢察長李察遜今日向參議員一個委員保証，他將徹底調查水門偷聽醜聞事件，務求水落石出。

他於克羅格今日因與涉及白宮之醜聞案有關而辭去年俸四萬二千元的運輸部次長一職後之不久，提出如上保證。克羅格未調職運輸部次長之前，是前白宮助理艾列治曼的副手。他對於秘密調查艾爾斯寶和生活一事負全部責任。艾爾斯寶是國防部文件審訊中的被告。

李察遜於出席參議院司法委員會關於核准他出任總檢察長的聆訊時提出他的保証。

該委員會警告，除非將於不久派委的一個特別檢察官的確是與政府沒有關係的人，否則國會可能委出一個特別刑事單位來調查偷聽醜聞案件。

【華盛頓九日法新社電】國防部發言人傅里謙今日說，國防部曾拒絕前白宮顧問洪特與列第兩人查閱越戰的秘密文件。這兩人現在水門案件中被認明有罪。

傅里謙說因向民主黨水門總部盜竊而被判刑的洪特與列第兩人於一九七一要求國防部准許查閱秘密越戰文件。

他說，當時的國防部長賴德聞悉此項要求之時，予以拒絕。國防部說，它未被授權發表這種資料，除非出自法庭的要求。

八達電台報導 黎巴嫩組新軍政府 由八高級軍官組成

【開羅九日法新社電】據在此間收聽到的八達電台報導說：由陸軍總司令加南所組成的政府是包括有八名高級軍事官員。但在貝魯特的權威人士却否認曾組成一個軍人內閣。

伊拉克電台報導說，在黎巴嫩指揮展開對抗巴勒斯坦軍隊的行動的肯拿將軍亦是這軍事內閣的成員之一。

該電台並報導謂有些黎巴嫩軍人已變節投向巴勒斯坦那一方。

雖未建外交關係 美將予平特惠稅

【華盛頓九日路透社電】國務卿羅傑士今日說：美國或將給予中共優惠稅則待遇，即使沒有正式建立外交關係。

在爲這建議的立法在衆院度支委員會議中作證時，羅氏說：他不知道尼克遜總統將怎樣做，當時間到來，他必須決定是否要予中共最優惠的貿易待遇。

一個正面的決定將意味着：對與美國的貿易而言，沒有一個其它國家能獲得比中共更好的待遇。

羅氏並稱，美國可以對中共使用較低的稅率，即使沒有先與之建立外交關係。

美國與中共業已在建立聯絡辦事處以候完全的外交關係的建立。該辦事處的權力，與正式的大使館無異。

美股動態 市況無力上揚 走勢平穩靠軟

【紐約九日美聯社電】星期三市況於接近收市時再度下跌，而先前交投活躍，杜鐘斯指數曾上升近三點之多。

紐約證券交易所交投和緩，一些藍籌股於星期二時走勢堅穩，在星期三的跌勢中，交投量仍多；石油類股票、交通類股票均呈下跌、公用類股票反覆不穩，獨財務類的股票較爲扳硬。

杜鐘斯卅種工業平均指數收市時下跌七點五三至九四九點零五。

紐約證券交易所跌價股七百三十種，升價股七百零九種，全日成交股數總達一千六百零五萬股，交易所內一千五百種普通股票收市時全日成交總額下跌零點三四至五十八點五六。

亦遜石油下跌三點三七五至九十四點七五；德士古石油下跌一點一二五至卅八；加州標準石油下瀉三點五至八十一。

紐約證券交易所活躍股票收市時之變動工具價格：

股票名稱	收市價	股票名稱	收市價
國際電話	卅七點五	息夫卒爾集團	四點六二五
高富石油	廿五點五	美國電話	五十三點七五
國際兌換証明	卅七點五	美國電話股權	七點一二五
寶麗來	一三五點六二五	海車綫條集團	三
福特汽車	六十一點一二五		

美國股票走勢指數

【紐約九日美聯社電】杜鐘斯平均指數：

種類	開市	收市	昨日收市比較
工業股	九五九·三六	九四九·〇五	跌七·五三
交通股	一八六·五九	一八五·四七	跌一·四三
公共事業	一〇八·九九	一〇八·四八	跌〇·三三
其他股	二九八·一四	二九五·五六	跌二·〇八

MONT BLANC
時髦人仕的禮品
萬寶龍金筆
請到各大金筆行或書局及百貨公司參觀選購
香港及東南亞總代理：
曉莊貿易有限公司
香港宏記大厦七樓 電話：5-248031-5
MB13C

皇后 麗聲 豪華 快樂 最强 雙綫 17院
後晚週 末聯映 午夜場
高度刺激 萬分緊張 絕無冷場
領銜主演 歐陽珮珊
導演 方龍驤
石破天驚
THE AWAKEN PUNCH
領銜主演 于洋
客串主演 薛家燕
聯合主演 田豐 孟莉 香亭 江野 曾 方 山 孫 嵐 茵 莫
拳魂 拳·奪 驚魂腳
富國影業有限公司 榮譽出品
EMPIRESCOPE

紐約 大華 全冠
明天獻映
五場請早
奇謀妙計奪金鋼
THE DEVIL WITH 7 FACES
七彩濶幕 兒童不宜
百萬鉅鑽 引人犯罪 姊妹受嫌 匪黨爭奪 殺案重重 疑雲陣陣
毒美人 卡露碧嘉
「辣手情狂」主角：佐治希爾頓
「桃色毒蜘蛛」主角：史提芬林
歐洲公司 色情神秘懸疑巨片

龍剛 又一部轟動影壇之作！
應召女郎
麗都 國華 民樂 寶石 北河 恒星 英華 觀塘 龍舞 新合 行樂
最後今天 依依惜別 後會有期
三週之期映輝煌，我們大都能創下紀錄，全靠各界朋友的支持和幫助，我們謹致衷心的謝意！

京都·文華
十二點、三點、六點、九點、十時四十分
本片長八十時三映
狂笑進入第三週！
不加座價
笑法個個不同·讚好人人一樣
全家男女大細睇得 全場由頭到尾笑得 情侶睇完大聲講得 學生想歸先生話得
即係得。所以賣座咁得！
瘋狂世界
United Artists

路德會協同中學招生
一、班級名額：中中部及英中部一年級新生共四百五十名，中中三年級及英中三年級插班生，可先向本校登記，俟後通知。
二、報名時間：自即日起，額滿截止；辦公時間上午八時半至十一時半，下午一時半至四時半，周六下午及例假停止辦公。
三、報名手續：填寫申請表（表可來校領取），繳交二吋正面半身相二張，報名費三元。（取錄與否概不發還）
四、報名地點：九龍花墟大坑東道本校校務處。電話：三——八〇二三七九

如蒙惠刊本報廣告請電二八〇七〇八

「噴射機」羣像

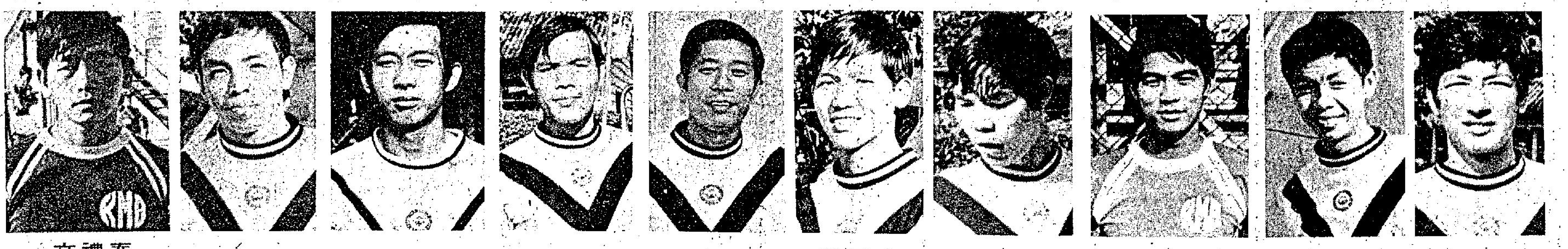

謝國強 羅文強 陳少雄 曾釗球 蒲達棠 李國榮 區彭年 何耀強 蘇紹源 曾聰言 秦禮文

警察臨門一脚欠缺 星島今仗得分機高

甲組足球聯賽今天有一幕護級大戰警察對星島，在花墟球場舉行，下午五時十五分開賽，雙方預備組于下午三時半先行對抗，票價一律二元五角。

警察與星島目前均未解除降班威脅，前者比賽廿一場五勝四和十二敗得十四分，後者十九戰五勝三和十一負得十三分，雙方正拚命掙扎搶分護級，因而今仗兩分得失，就關係兩隊護級前途非常重要，在志切求勝之下，戰況激烈是意中事。

聯賽第一循環相遇時，警察以三比二擊敗星島，但是，實力上雙方仍是各有優劣，況且兩隊對今仗兩分勢所必爭，故今天在次循環重逢，仍是非常接近的均勢波。

聯賽踏入次循環後，狀態一直低沉的星島，數天前戰愉園，竟然一振頹風，突有佳作。雖說此乃愉園踢來鬆懈有關，但不能否認，星島這一仗的演出也的確不俗。苟能保持此役水準，由于他們的脚下工夫平均好過警察，特別是前鋒的射門技術更勝一籌，今仗當可佔得較大的贏面。

警察因爲備受降班威脅，因而每仗必拚，在努力作戰之下，他們曾有過三比二擊敗流浪，二比二賽和近況極好的東昇的一連串佳績。

今天，警察將繼續提起戰意與星島爭分，憑着一股拚勁，便足以予星島重大威脅，祇是他們臨門一脚不如人，除非星島臨場又失水準，否則今仗兩分，依然是星島獲得的成份較高。併錄雙方陣容如後：

（警察）何義新；陳光榮、黃成、劉倫婥、黎子忠；連二生、萬利士、黎容達；陳榮傑、李志友、黃樹廣

（星島）雷焯鴻；陳少雄、謝國强、曾釗球；何耀強、羅文强、秦禮文；曾聰言、張家平、蘇紹源、區彭年

東方擊敗加山 獲得寶貴兩分 護級接近成功

東方昨日以三比二勝加山，獲得寶貴兩分，在甲組聯賽積分表上已增至十八分，護級已有良好的進展，已距穩定甲組地位之途不遠。昨日的戰情相當劇烈，加山雖敗，但拼勁亦甚强，東方贏來頗爲吃力。

由於雙方球員戰意旺盛，且「射門意識」甚强，前鋒的攻門威脅甚大，而兩隊門將黃金福及勞鑑全均曾救出不少險球，因守衞肯拼，前鋒的進攻亦受很大阻力，雙方所入五球，其中有兩球爲衞將開上助攻時建功。

到花墟的觀衆四千零六十四人，門券收入一萬零七十五元。

加山於下半場廿一分鐘由趙少文代替馮中元，東方則於廿九分鐘由由畢振南代馮成明，四十二分鐘以陳若奇替出科士打。

雙方昨日的攻勢均等，六分鐘，穆利傳球，麥約翰單刀赴會，球爲勞鑑全所接。十三分鐘，麥約翰傳交張耀國射門，勞鑑全拍出皮球，化險爲夷，廿七分鐘，布連傳球上，漢尼根一射中鵠，替東方打開紀錄，一比零。加山反攻甚急，三十五分鐘，張耀國近射，勞鑑全緊接來球。三十九分鐘加山再攻，周興熾踢出皮球，陳夏飛截得傳入中路，陳統第一時間抽射，扳成一比一平手。

換邊再戰，東方再攻，十分鐘，漢尼根傳中，鄺演英切入接應，頂球入網，東方以二比一再度領先。並大舉進攻，加山被迫採守勢，十六分鐘，黃振烈開罰球吊上，黃金福衝出欲托去皮球，但撲一個空，積奇一頂破網，成三比一。加山此際全力反攻，東方爲保持戰果，穩打穩紮。直至四十二分鐘，加山在中場得一罰球，張耀國吊球入禁區，安德遜已伏兵城下，乘勢頂球入網，遂成三比二。加山再度反攻，東方嚴守，加山終無法平反敗局，東方遂獲勝。兩陣如下：

（東方）勞鑑全；黃振烈、盧松江、馮成明、積堅；周興熾、布連、積奇；鄺演英、科士打、漢尼根

（加山）黃金福；潘長旺、古廉權、安德遜、馮中元；穆利、夏飛；麥約翰、沙維治、張耀國、陳統

場邊人語

東方漢尼根衝門唔得手：甲組足球賽，東方昨三比二挫加山，演出水準，獲得寶貴兩分。圖爲東方演尼根（圖上右起第一人）接應隊友長傳衝門，但可惜遲來一步，被加山門將黃金福（圖下伏下者）搶先接去之連環鏡頭。（李就攝）

△「噴射機」星島，挾去仗挫敗愉園之餘威，今日再進襲警察，能否再闖過這一關，教頭「亞炳」譚漢新話頗有信心，同時「亞炳」還表示；星島去仗調整後防改踢雙中堅，目的是針對今仗箝制萬利士之中央突破，如屆時大家踢回上一仗之水準，應獲取寶貴兩分，脫穎而出，向護級光明之路再進一步。

「小黑牛」承認有人斟佢 轉會却屬言之過早

△「小黑牛」謝國强最近外傳愉園某大旗手向他斟介，邀請他來屆加盟愉園，昨據「小黑牛」對筆者表示確有其事，不過，現在球季還未結束，轉會尚屬言之過早，何況，星島仍未脫離降班危險時期，俗語有說，食君之祿，擔君之憂，決盡全力替星島踢出救亡波，將來是不愁沒有出路。

△警察爲着熟習雨戰，昨午仍在副場作了兩小時的分隊練習，助教薛比披話，由於前日「土炮」戰鐵行失敗，警察對護級便有充份之信心，同時他看到元朗在爛地作戰，完全判若兩隊，但願警察各將不會不是「爛地馬」，所以冒雨苦練，準備在今仗護級戰中一逞。

加山東方兩班球員 多有女友到場打氣

大東方昨冒雨在花墟門「車房班」，由于統帥「蔡準歐遊，教練「鯰魚」林尚義變了全權代表，約屆四時，便見到但同埋「吳飛」偉文在交頭接耳，研究破敵之計，據「鯰魚」話，若統帥在場，勝負責任唔駛咁重，現在咁環境，但嘅教練變了百上加斤。

加山與東方兩班球員，賽前各携一個女朋友到場吶喊助陣，未上陣之前，互相有講有笑，甚爲老友，看台上有唔少觀衆爲佢地咁天鄉里見面，必打感情波，怎知事情竟然相反，陣上無父子，拚殺激烈燦爛，觀衆變了拍爛手掌，夠晒刺激緊張，尤其鄺演英，更加老來嬌，隊地頂入一隻世界波，那時始見「鯰魚」林尚義點着一支烟仔，鬆一口氣，可能表示勝券在握。（廣）

全港青年男女保齡賽 下月九日四海場揭幕

由四海保齡球場主辦，並由聯合汽水廠七喜玉泉及泰國航空公司贊助之一九七三香港青年男子保齡大賽，鐵定於六月九日假座九龍窩打老道四海保齡球場舉行。報名由即日開始，歡迎年齡在二十歲以下之青年男子報名參加，參加表格可到四海保齡球場領取。

據悉：此次盛大保齡賽目的，除促進保齡健兒興趣，獎勵成績優異者，同時接受日本大阪每日體育報之邀請，選拔於六月十七日決賽之前，六六名成績優異者，代表香港出席參加國際保齡大賽，定八月十五日乘泰國航空公司客機東渡扶桑，在東京，神戶，大阪，廣島等數大城市，巡回作賽，至八月二十九日回程返港。

又悉：香港代表隊征日時，將與來自威夷，三藩市及當地强手角逐，全程比賽十四場，及由主辦機構招待遊覽地方名勝，參觀工業等，堪稱盛會。

戰局分析

警星如均採穩打穩紮 和局之可能性甚高

警察星島的降班威脅仍未消除，今天對抗是一幕護級生死戰。從上仗的演出，雙方狀態均見回勇，雖則兩支攻勝於守的球隊聚頭，彼此都乏必勝把握，誰能取得主動地位可佔贏面稍高，但照兩隊實力而論，則頗有和局的可能，假如星島鋒將不致怯戰，勝望稍高一線。

從聯賽的形勢看，警察似乎稍勝於星島，但實際上雙方僅相差一分，而且星島仍賽少兩場，搶分機會亦多些，因此，警察取勝利也更爲急切，且看能否憑着以逸待勞之利而爭取兩分？在聯賽積分表上，警察爲廿一戰五勝四和十二敗，射入三十一球，失四十五球，以十四分而排在第十一位，星島則爲十九戰五勝三和十一敗，射入廿五球，失四十球，以十三分排在第十二位。但星島失廿五分，警察已失廿八分，雖則在護級得失分須一併計算，惟失分較少的一隊，護級似較吃力，此亦爲警察今天志在必勝的原因，但星島何嘗不是不容有失？再看今仗賽後，警察尚有四仗爲十五日對加山，十九日對九巴，廿四日對元朗，六月一日對愉園，星島以後的六場，則爲十七日對電話，廿一日對精工，廿五日對東昇，三十一日對鐵行，六月五日對東方，九日對消防。照雙方未賽的各仗，星島的對手較强，因此雙方必須力求爭取積分，警察如能今仗勝星島，進而向加山搶得兩分的話，則在聯賽的形勢已告穩定，因此已抱着連過兩關的決心，看來今天可能搶攻。

「聯賽黑馬」警察上仗以三比二勝流浪，已加强了護級的信心，最近苦練不輟，狀態已呈大勇，該隊近來的操練頗有搶攻的準備，顯然力求威脅星島後防，以期爭取勝利，但警察的鋒線以萬利士爲「箭頭」，倘若祇星島守衞鉗制，還得看賈鋒及中場球員能否發生作用？故在這場比賽，警察仍乏之必勝把握，這仗已潛伏和局的可能。

星島上仗三比一勝愉園，「噴射機」該役的演出已回復季初的水準，改用「四二四」陣式，使攻守力加强，由謝國强與羅文强担任雙中堅，衞線更爲穩固，後衞曾釗球及陳少雄亦可輪流助攻，形成了中場球員及攻翼甚爲活躍，星島的鋒線，曾經有一個很長的期間陷於各自爲戰，以致瀕於護級的境地，由於上仗已回復季初水準，則今後爭取積分應有可爲，照上賽的表現而論，則星島的攻力較警察爲强，如果前鋒不致再走下坡或怯戰，此役有可勝之道，嚴格的說，星島與警察雖同是守優於攻的球隊，但星島前鋒「埋門」較有把握，問題祇是上賽過復僅休息兩天，今日再度上陣是否仍有疲態？

在聯賽的護級形勢，星島本賽各場雖則對手的實力較强，然而除了爭霸的精工志在必勝，其餘各隊多數已穩定了甲組地位，因此星島今後倘能長期保持佳態，則不難達成護級，假如今天星島與警察賽和，則「噴射機」雖然暫時落後一分，惟在未賽的各場，仍有爭取六，七分的機會，今天要急切爭勝的仍爲警察，然而，倘若過於着重搶攻，却易被星島乘虛而入，由此而觀，則警察倘作主動攻擊，則可能引致意外的損失。如果雙方都採穩打穩紮，則和局的可能性甚高。

歐洲聯誼會盃決賽 昨因豪雨改今上演

「利物浦」的西德「慕遜加比治」舉行的一場歐洲聯誼會盃決賽，首回合賽事因豪雨關係，僅比賽了廿七分鐘後而腰斬。

這場比賽改於今日重賽，次回合賽事則於五月廿三日在西德舉行。

文理球類比賽 定十三日頒獎

香港文理英文書院班際球類比賽決賽，定於本月十三日（星期日）上午九時，在灣仔修頓室內場舉行，賽後由該校校監張永賢太平紳士主持頒獎。

該校對體育運動至爲注重，更逢創校十周年紀念，曾於去年十一月間舉辦港九友校男女子乒乓球邀請賽，男子獲季軍，女子獲冠軍。最近派隊參加香港乒總主辦青少年男女子乒乓公開賽，男少組全勝獲得冠軍，成績卓著，尤其各運動員所表現之良好體育精神，深獲社會人士好評。

本月十三日，班際球決賽時，並加插校友對男女教師籃球友誼賽。

·比利訪尼克遜·巴西足球明星比利，於五月八日前往白宮探訪美總統尼克遜，圖爲比利（右）正在足球上簽名，並將它送給尼克遜總統。總統說他會將這個足球與其他簽名的足球及棒球一併收藏紀念。（合衆國際社無綫電傳眞）

閒話要提

△東方昨力鬥加山，經過九十分鐘的苦戰，卒以三比二取得勝利，目前東方已賽廿二場得十八分，餘下四仗，雖然未必能全勝，但看來祇對東昇一仗取勝機會較微，降班威脅已經解除，前一段有人曾揚言追其降班的行徑，無疑已成夢影。

△東、加之爭昨在花墟上演，雖然天色暗淡且帶零星細雨，但在場上較量的雙方隊員却是爭鬥激烈，東方爲了搶分護級全力爭取主動，但加山亦不甘示弱，頻頻還以顏色，使到場觀戰的四千多觀衆飽嘗眼福，結果東方以演出較佳贏得勝利，賽後行家紛稱連日下雨地滑，想不到能睇到一場好波。

△東方昨日踢來積極，各隊員都拼勁十足，漢尼根，鄺演英及積奇三人各有建樹，但若論功行賞，少不了老將盧松江一份，因昨踢爛地波，盧松江經驗老到，頻施大脚吊門刁鐵，配合着漢尼根，科士打的雙中鋒打法，使東方獲得勝利。

馬經

論馬 董平

香港冠軍賽主角 快勇根州童再爭

五月十二日有公開賽之錦標賽，爲香港冠軍遮打盃賽，路程二三〇〇公尺。今次報名馬十四，全部是第一班馬，故亦即等於第一班賽事。

我記得第一班對上一期跑二三〇〇公尺，係在四月七日，僅隔一個月左右，又舉辦另一次最長途二三〇〇公尺，本免出長途次數較多矣。

對上一次競賽結果，由第二班越級參加之快勇，負一三一磅，由頭帶到尾而勝跑出時間二分廿秒零二，末段廿五秒二，刷新了此程最佳成績紀錄，而以一個半馬位之先壓倒根州童而勝，看該場表現，快勇一經領出，在頭段即已遠遠放離之下，中途保持若干距離，至落大石鼓一段雖然已被根州童追得貼，但末段仍有一段廿五秒二，遂使根州童無法越過，當時根州童係負一三九磅，讓快勇八磅。

今次公開賽平磅上陣，一律負一三七磅，則快勇比當時加六磅，根州童則減三磅，磅位之距離雖不太大，假如此次場地仍相當乾好，則憑快放領先之快勇仍有機會再捷。何況論近期操練亦以快勇最好，早有準備，操足快試長程，而且得以逸待勞之利，升上第一班後未嘗出賽過，則早已準備爭今期錦標賽。

四月七日快勇第一，根州童第二，而在根州童後三馬位之雪山却負一四七磅跑第三，又在雪山之後兩個半馬位有負一三六磅之矣哈哈得第四，其餘超群得第五則距離更遠。

故上次前五名馬，今次全有參加，亦祇有一匹雪山比負頂磅時減了十磅而已，其餘減磅之馬並不算太多，則機會仍將與前賽相似，亦可以爲參攷。

另有幸運星亦於四月七日曾出此賽，則全程落後，祇有在上大石鼓前曾追至第三，如曇花一現而已，落大石鼓卽已節節後退，今且不評論，除非繼續有場地有歉性，否則此匹速度並不高之灰馬幸運星尚難有機會。

除上次四月七日曾有參加競賽之馬以外，該次無參加而今次有報名者有傘破崙，金源，凱璽登及金滿地四匹，其中凱璽登雖長短均宜，但現時長力已減少，金源則新拚一二三五公尺僅敗得第二，這是跑長程有好成績之馬，也許會再接再勵，再跑希望。

傘破崙新在第一班勝一二三五公尺，踏蹄滿志，今次平磅出賽亦未易佔便宜。

至新升上第一班祇出賽過一二三五公尺，賽前被一般看好，結果連位置亦不入之金滿地，今次雖有報名，但實力如何仍待攷驗。此在第二班跑長程全無敵手所表現者去推算，在第一班出賽平磅上陣尚會走入一位置。

週末選馬初步分析

四面八方 曹霸

從各駒之操練近況及鬥志之毫無疑問者，將本週末之八場秩序中，選出一兩匹，以供馬友們研究。

第一場，如場地變化，則爲騏中王與飛馳對抗之局。如好快地，必有所圖與盈餘爭雄，後者一騎機會高多少。

第二場，發達起上次幾乎放到爆半冷，今次路程縮短，可以一放到底，對手是眞好運。

第三場，快勇、雪山、幸運星、金滿地俱具爭霸材。爛地則應取幸運星，對手爲快勇。

第四場，快樂獵人何祇值第六班，在第五班仍有勝出條件，今次如有決心，可告三捷，對手是盃賽。

第五場，藏寶雖負重磅，但在完全成熟階段，當起中，可能愈跑愈勁。今次可以再捷，對手是瑞榮。

第六場，好多趣，自由萬歲久矣有求勝之準備，尤其好多趣，連拚入位，今次態足，大可一放到底。

第七場，呼呼因足部臨時弄傷，目前是否尚有問題？暫時不可取。熱門取喜得寶，冷馬吼皇冠之光。

第八場，奇輪、仙草、再勝均有可取。卡薩諾伐已有進步，奇輪速度較高，先考慮此駒。

綜合此場之形勢加以分析。熱門馬應先取發達起，快勇，好多趣。冷馬取眞好運，瑞榮，皇冠之光。

第六班長途賽 各駒操練狀態

張蒸隨筆

第六班今伕路程是千八公尺，分成兩組角逐，由於吳廐三駒趕及報名，情況相當踴躍，看來會成三重彩場合，值得加意研究一下。

第一組十六駒，高廐的恒星在兩週內試三課長程，準備是本季來最認眞的一次，狀態進展亦符理想，場地若無過大變化，有力過問大局，廐侶百搭嫌路長，操練亦不足。

歐廐的超人準備尚好，狀態保持上兩伕水準，生利此程欠佳。神通妙算按序出操，但却少砥礪功夫，狀態總差一綫。萬里威自四月初缺課後，至今未見露面。

奪顯操得傻，眼見飄極，如有强配，可以攷慮。寶廐的金璽兩週來僅操一課，這是體弱之馬，也許認爲如此便夠，上陣則要留神。吉利星祇慢試兩課短程，但馬身反覺飽滿，軟爛地則有機會。布廐之多收成琢磨頗力，脚患似有起色，這是大冷馬，不宜過於忽視者。殿廐的凱聲是大馬，疏操則欠銳，如受甜蜜之情況不易重見者。妙手操得好，途程則肯定嫌長。

吳廐三駒，飛勁操好亦無作用，當以快樂獵人可取，見進步則有再捷之望者。英偉王子多試短程，已呈老態。

第二組亦十六駒，路程不合的有好的牛，皇冠之寶及樂趣等駒，不加贅述了。

蘇廐的藏寶自勝後一週卽復操，以後例課無缺，程序極佳，相信屆時場地正常一點，大可橫掃。雙成仍有好準備，但狀態似難持續，無足重視的。泰橋準備閒散，有飽食遠颺之勢。滿意復由游定柱主課，無大起色，且有老退感。

歡樂年年亦有好準備，但退化似更甚。此賽中較像樣的馬，除尙未復課之瑞榮外，看來僅餘銀子一駒而已，雖然此駒在上週四快試半里後即無操練，但每早均有作三脚跳的試跑，場地如有變化，是[illegible]可以壓倒藏寶的馬。

週六賽馬秩序 升降班馬四匹

本星期賽馬秩序有公布，香港冠軍及車打盃賽，路程二三〇〇公尺一場。第四班路程九七五公尺，則分編作三組。第六班一千八百公尺，分爲兩組。新馬A班路程一六五〇公尺兩組。六場舊馬，兩場新馬，合計八場，正合一般預測。

上星期三原報名之馬共有一百零三匹，但第四班馬則有金像因已升上第三班而退出，另一匹翠谷亦不參加，於是少了兩匹。再加上新升班之卡薩諾伐一匹，原爲三十七匹已減爲卅六匹。又第六班原有報名廿九匹，今增加了新升之馬，有快樂獵人及瑞榮。另一匹新降班之東方之寶，俱報名參加，故合計有卅二匹，編分爲兩組，每組亦有兩匹後備馬。其餘公開賽及A班則照原來報名馬，並無變動。

本季錦標一覽表 白禮棣四項最威

本季賽馬已晉入尾聲階段，僅餘本週末及下週末秩序，下週末（十九日）賽後，馬季便告敘料，展開歷時四個多月之暑假，到秋凉十月才重張旗鼓。

本週末賽馬將舉行本季最後一項錦標——香港冠軍遮打盃，此爲一年一度之「跑馬王」盛舉。

本季共有二十二項錦標賽，其中廿一項錦標已經名花有主，白禮棣先後勝了四項，霍利安囊括三項，而鄺棣池對錦標賽却沒有多大緣份，只在季初贏了一次廣東讓賽，去週末奪皮亞士紀念盃，得而復失。鄺棣池雖然與錦標無緣，多大緣份，但成績却佳，迄今以廿六次頭馬追到與麾加利平頭，祇要在最後兩天賽馬，再多贏一場頭馬，便可蟬聯冠軍，卽使再無贏馬紀錄，也可以與麾加利成雙冠軍。

本週末賽馬，最後一場名，將於前午十一時止截，估計將祇能編八場，主要比賽當算跑馬王。

練馬師成績，旺財盃已穩爲佐治麾亞，至於騎師成績方面，吳志林勝卅三場頭馬，蘇芬諸夫勝卅一場頭馬，佐治麾亞馬房則勝頭馬廿五次。茲將本季賽馬各項錦標賽盟主名單列下：

·本季錦標賽盟主·

港大畜生會盃	第二班	兒童樂	白禮棣
廣東讓賽	第四班	差利	鄺棣池
聖安道盃	第二班	金源	蘇國仁
沙宣挑戰盃	公開賽	的奇	白禮棣
婦女銀袋賽	第三班	友誼第一	易仕
華商會所盃	第一班	陽光	勞亦思
五陵會盃	第五班	亞洲皇后	勞亦思
香港打吡賽	新馬	根州童	嘉華達
國際騎師邀請盃	第二班	明月	連利
西洋會盃	第五班	荷蘭之寶	謝啓榮
中華遊樂會盃	第四班	新赤兎	霍利安
鐵行盃	第三班	好威力	霍利安
曉驊盃	第一班	幸運星	林瀛利
桑達士爵士錦標	第五班	銀輝	李國佐
董事盃	第一班	寶山	蘭尼
印度遊樂會盃	第三班	安培	林瀛利
匯豐百年碗	第四班	幸運時	摩加利
聖佐治盃	第五班	自力	霍利安
美國會所盃	第四班	麗較	謝恩斐
皮亞士紀念盃	第三班	家寶	白禮棣
香港會盃	第二班	兒童樂	白禮棣
香港冠軍遮打盃	公開賽	？	？

如蒙惠刊本報廣告請電二八〇七〇八

獄內獄外

因此一念，在拖得很久的刑庭散後，魚玄機依然能保持自己的心理平衡，不過，延續三個時辰以上的審訊，使他的體力吃不消，過度的困乏，使她出汗不止，走出法庭時，腳步也有一些踉蹌，但是，她還是能看到許多聽審的人羣中有不少熟面孔，其中有方道士在。祇是，她不能認清所有的熟面的人，她也不願多看和招呼。

她的汗水也由額上滴下來，她停了一下，抹拭——手銬在手動時發出鏗鏗的音響，她喟嘆，強自支持着到獄，手銬便被解除了，她飲了一杯水，更換衣服，着了乾衣，和衣躺在床上，拴了一回神，然後，她回想今日開庭的情形。

有利的條件之外，她又想到了不利之處，不過，服刑以求良心的平安觀念依然在，她有些嚴重感，但並無深憂。再者，魚玄機對法律並不熟悉，今日揭開私埋未遂事件，她並不太了解其在法律上的嚴重性。在心理上，她以為私埋事件與自己的干連並不太大。

她在惘惘的平靜中，因太乏而睡着了。

但是，在獄門之外，長安市上，對京兆府開特別庭審訊魚玄機案，反應卻極為敏銳，所有的士人，對這一庭揭出的私埋和賄賂之事，都感到沉重，前者，會造成對魚玄機不利的判決，那是有可能判死刑，私埋判死的在例頗多。至於弄出賄賂問題後，使援助魚玄機的人感到尷尬，他們在賄路面前，不得不避嫌啊！

有不少人在魚玄機犯事之後，為她奔走，他們有的是友誼，多數基於憐才一念，如今，一涉及賄路，這些人就不能如以前那樣地公然為之出面，奔走請托，即使沒有使錢，也一樣有可能被御史台彈劾的。

於是，許多人感到沉重，他們為此而嘆息。

不解京兆尹何以會如此做，同時，一直對魚玄機案抱樂觀的人，如今也有了憂慮，他們想，一個如魚玄機那樣的女人，如果服刑，在獄中受三五年的折磨，再出來，必會殘敗而失卻光華以及智慧，他們的看法，雖然有嚴重性，但意識到的嚴重性，也祇止於三五年牢獄之災而已！在此之前，當魚玄機尚在萬年縣獄中時，一般以為，她的案子不過是失手殺婢，審結受輕罰，不會真正坐牢的。

現在，人們憂慮着魚玄機的命運，人們也奇怪着京兆尹何以會特別處理本案？

京兆尹韋璀的工作的確很忙，他在法庭中不斷地有人事，魚玄機案的特別刑庭紀錄，他帶回家才看。(一〇〇)

無忌俠王

四　京口現毒魔

他，俯身在那些中毒的勁裝大漢身上，略一端詳之後，禁不住臉色為之一變。

公冶煌注目問道：「怎麼樣？」

中年道士皺眉說道：「好像跟閣下所使的，是屬于同一淵源。」

這一說，可使得伏魔尊者精目中異彩一閃，注目問道：「你是嶗山的通化真人？」

中年道士點點頭，道：「不錯。」

緊接着，又注目問道：「你是怎麼知道的？」

這話，已等于承認他是通化真人了。伏魔尊者淡然一笑道：「現在，我先告訴你一件事，你我所用的毒，的確是同一淵源，而且，我也正在找你。」

通化真人注目問道：「找我幹嗎？」

伏魔尊者漫應道：「你應該能想像得到，我找你，決不是為了一敘同門之誼。」

通化真人臉色陰晴不定之間，公冶煌卻向他笑問道：「這個頭陀，果然是你的同門？」

通化真人點點頭道：「錯不了。」

公冶煌道：「看情形，你們同門之間，好像還有甚麼過節？」

通化真人苦笑了一下道：「這個，我也弄不清楚。」

伏魔尊者冷笑一聲道：「那麼，由我來告訴你吧！我們都是一代毒王『五毒天尊』的徒弟，但這賊道，卻是以非常卑劣的手段，殺死『五毒天尊』之後，才獲傳絕藝的。」

公冶煌目注通化真人，笑問道：「這斷說的，可是實情？」

通化真人訕然一笑道：「有一部份，倒是實情，不過，此中因果……」

公冶煌截口笑道：「怪不得你以前不肯吐露師門來歷，而這些年來，也沒人聽說『五毒天尊』歐陽及的消息了。」

話鋒再頓，目光移注伏魔尊者笑道：「你，算是歐陽及的正統傳人？」

伏魔尊者點點頭道：「不錯。」

公冶煌道：「你投入歐陽及門下，是甚麼時候？」

伏魔尊者道：「是當他老人家中了通化賊道的暗算之後。」

公冶煌訝問道：「那是說，歐陽及當時並沒死去？」

伏魔尊者道：「那是因他老人家故意自閉心脈裝死，等這賊道離去之後，才將他的死因，和另一本用毒秘笈，和另一件留書放置一旁，才死去的。」

公冶煌「唔」了一聲道：「你就是獲得那另一本秘笈的傳人？」

一位學者炒股票的故事

蘇素雜記

股市崩潰，以前有喺市場搵食嘅人，俾佢綁到實，有咁耐風流，有咁耐折墮；或者可以話自己攞頭埋牆，與人無尤。最傷嘅係曾羅大衆，以前有得過一啲好處，而家物價貴晒，俾人累死！

我重記得，喺舊年股市大旺嘅時候，有位朋友，佢係教授級，正一飽學之士。當時佢重執緊教鞭，竟然放抵神聖嘅教育工作，去股票市場搵食。我當時笑佢話：「教授，你教嘅係文科，唔係經濟學，對投資股票，有乜幫助？」但好認真：「唔怕講，我對呢方面嘅嘢，簡直一竅不通，如果用學歷嚟比喻，我祇係一個小學生，不過有錢搵，我就算重頭喺幼稚園讀起又點話！」呢位學者，開始嗰時的確意氣風發，搵到唔少，後來聽朋友講，但結果一樣做大閘蟹，俾人綁到實。

我又記得，佢重有句名話：「股市呢種瘋狂嘅現象，完全係病態，遲早有日會崩潰嘅，不過而家有甜頭，點解唔去食番啲，唔係到後來要白白跟住人食苦頭。」(一〇七)

小說　移情記

十八、搬出手鎗，巧佈妙計

余探長繼續問：「我以為就是因為你平時和你的地盤會計員相愛相悅，所以，就促成你的殺妻動機，是嗎？」

仇天平聽到這話，不禁大笑。他反駁說：「你說我有殺妻的動機嗎？究竟何所見而云然。恐怕也不過是想當然而已。」

余探長沒有回答。仇天平繼續補充說：「難道你以為我有女朋友，且以打玲稱呼，便以為我需要殺死太太，以除去障碍嗎？如果真是這樣想法，也未免太過神經過敏。」

余探長嚴肅地說：「我們是不會憑想像去判斷任何案件的。但對你當時的行兇情形，我們根據你的行動，已推斷到你的佈局。你現在雖然不肯承認，但我也不妨對你說說。」

「很好，我也願意一聽探長編織出來的故事。」

「你們沿着公路向白雲市行駛，是你駕車的。當汽車駛到現場那個地點時，才下車把你太太說服，使她移坐到駕駛位置去。之後，你使出其不意，從車窗外拔鎗向你太太轟去。

「麥愛珍中鎗死去後，你便把汽車故意路地路旁低處。然後把手鎗埋藏在附近另一個地方。然後，再把屍體拖出車外。使人相信你出盡方法，對她援救。座位中及前玻璃的斑斑血漬，就可以作為你有力的支持。不過，此乃盡人皆知的事，你這種佈置得很嚴密的殺妻手段，便露出一個大破綻了。」

仇天平憤然說：「那麼，你已找到我的手鎗麼，真笑話。」

余探長即從抽屜取出四五手鎗一枝，冷然放在檯上。

仇天平面色蒼白如死人。喃喃地說：「我放在枯樹洞裏，你們也找到嗎？」

余探長知計已售，後派員到現場附近一株枯樹內，果然找出殺人兇器。（全文完）

這一回：一家親

千里眼

阿芬聽了華僑的話，急得不知怎好，想了想便說：「老實對你說吧，不是不想給你，但我怕害了你。」

「為甚麼呢？」華僑忙問。

阿芬皺了皺眉，欲言又止似的，半天才說道：「這件事，本來我是不想說的，現在我不說也不成了，因為，我還在打針吃藥，奉送生命，暫時不能和男人攪甚麼關係。」

華僑聽了，半信半疑，問道：「這樣說來，我要強你的話，你是會把病菌傳到我身上了？」

「當然是了，」阿芬說道：「所以，你得忍耐一下，待我身體回復健康後，才答應你也不遲。」

華僑給她這樣說，只好不再勉強，打消了那點慾念。

不久，阿芬也撈到了一個大貴人，這個人，也是來自菲律賓的，年紀比華僑大許多，看上去，比阿芬大了廿多年以上。

阿芬對于這個老貴人，本來沒有甚麼興趣，事關，他比自己大了這麼多，應該是和阿芳配一對才是的，無奈對方却心有所屬，偏要在她身上打主意，就教她沒法拒絕了。

老貴人對于阿芬，着迷到不得了，他對阿芬表示，很想和她過同居生活，十多年來也沒有想過這件事，現在居然有此打算，足証阿芬是怎樣使他着迷。

阿芬當然要裝成很歡喜的樣子，另一方面就把老貴人的話告知阿芳。

阿芳想了半天，說道：「這很簡單，你提出一個難題來，他就不敢再在你身上打甚麼主意了。」

「甚麼難題？」阿芬問道。

阿芳說道：「你說說，同居沒問題，但要他送你一筆禮金，同時，也要擺一下酒，見一見他的親人，這一點，他一定不敢答應的。」

阿芬也以為然，便依照阿芳的話去做。怎知，老貴人聽了，毫不考慮便答應下來。㊀

大慈善家，走私漏稅

老殘

章魚王問曰：「我有睇到個一段新聞，係喺邊一度見到？」我答曰：「我日日睇幾張報紙，有時飲茶之時，又買一兩張，現在已經唔記得喺邊一張報紙賣之新聞。不過我記得呢一段消息，乃係美國通訊社在曼谷發出者。佢地倘若有真憑實據，唔會亂咁發電報者。而且佢地所發之電報，並非只發來香港。」

章魚王問曰：「佢現在曼谷？」

我曰：「佢已經被判監矣。我相信呢一件案，乃係美國政府新近成立之反毒組辦者，佢地派出好多人，有的去土耳其，有的去泰國。其目的係止截毒品之供源。先幾排南越海軍在東京灣截到一隻泰國漁船，船上共有價值成億之雅片烟，亦係憑美國反毒組之貼士去截者，佢地並且拉到一個抑或兩個潮州人，話佢地兩個人原來係在香港去者。大概拉咗去之後，俾人地打到死去活來，有法子唔講出來矣。講出個後台老板之後，就唔駛受苦。聽見話美國派的心理專家去南越，專門查問。」

章魚王問曰：「你點解知道咁多嘢？」

我答曰：「報紙雜誌有登呢的消息，你唔通冇睇見過？」

佢笑曰：「我唔係讀書人，同你唔同。我睇銀紙，緊要過書。買股票，賭狗馬，亦不過係為咗銀紙而已。」

我問曰：「你有冇睇到一段新聞，話土耳其的鄉下佬，自動放火燒鴉片烟？」

「你唔使問矣，我當然未睇過呢一段新聞。」

「有的美國雜誌並且影咗個相，話土耳其之鄉下佬自動放火燒晒佢地所種之鴉片烟。其實係美國佬出錢去買，買咗之後，即放一把火燒晒佢，做吓宣傳。美國政府發現出錢去買，比在美國發散鴉片的人去查，截止此的走私佬走鴉片烟，更可慳錢。在東南亞亦如此，不過在東南亞買鴉片烟，買之不盡。你買完咗，又有人自邊境運多的過來，買之不盡。於是美國佬出術，攤出大筆美金，上下都使通晒，收買不知幾多之錢人，所以美國佬查鴉片烟在香港重要叻。無他，有銀紙可以使得鬼推磨也。越南海軍截到走私船，亦係因為銀紙之關係，重賞之下，必有勇夫。將來個班友走私，比現在更難矣。最近聽見話香港之毒品起價，拉咗咁大批，當然起價，來唔切供應，缺貨之時，任何嘢都會起價者。」

章魚王問曰：「你剛才所講之泰國上校，被判咗二十五年監。點解佢被判之後，喺道唱生晒，將佢在香港之後台老板唱晒出來？」我曰：「咁我就唔知矣，但係報紙賣話佢坦白交心，希望當局減輕佢之監禁年限，但所唱出來之人，有名有姓，只不過報紙冇登出佢之名而已。況且有一個話係香港之大慈善家，捐出好多錢做慈善事業添。」(一〇九〇)

培植勢力

大哥聖

這是明仔醒目的地方，他抓住每一個會，在培植自己的勢力。

他不但支持自己唯一死黨五師兄找到一個地盤；而且又將身邊的親信啱牙清弄出來。這樣，明仔不但在大弟子之中，改變「孤立」的局面，而且進一步培植自己的勢力。這些做法，是他幾個師兄不懂的。

既然有了大哥聖的授意，明仔立抓住這機會，對老五說：「五哥，打鐵趁熱，你應該放手去幹，遲了難保又變化，那時我們就白白失去大好機會了。」

「明仔，你知道我回去那邊已經好幾年，這裡的情形我完全陌生，做起來祇怕心不從心呢。」老五微眉的說。

「不要緊，我已經跟師傅說過，可以派我的手足啱牙清助你一臂。他這人有勇有謀，你可以將他看做心腹。」

「你的手足，我當然看做心腹，不過我還有很多顧慮，」老五頓一頓說：「我想這樣，這裡我多負點責任，你先部我將新架步的骨幹撐起來，再讓我接手好嗎？」(一〇四)

老周偶提上水地

通天跑街

我愕然道：「什麼，八角一股？豈不是跌破底價嗎？最近盛傳股市一致回甦，為什麼我們的地盤股却『一枝獨瘦』呢？」

老周說道：「本來我已準備打定輸數，把這些斷命股藏入槓底算了，無奈那筆敗木是你的挪用貨款，我想不如忍痛脫手，收番多少，蝕了的一大截，補足給我現在袋裡還有鈔票之時，趁我改變了這筆「傷心賬」算了。」

「橫豎股市現在已經似乎開到荼蘼，想再在它上面動腦筋投機倒把，撈回一筆，簡直是夢想而已，地產股雖然祇值八角，如果有人願作長線投資，肯吃進的話，倒不如乾脆趁機鬆綁為宜，總數蝕多少，你我南北開，各佔一半，公平合理。」

老周轉移題目說道：「聽說溫寶有一單新界地皮好牌打給你，還說成功在望哩，可是真的？」

「確有此事，」我應道：「不過距離成功目標，還有十萬八千里距離，我連一尺新界地盤口都沒有，生怕獎其有米粥耳。」

「炒新界地皮，已經是目前新興事業，油水肥沃，去年當局曾宣佈要開發大嶼山為旅遊區，我們同行的一個跑街是梅窩人，他因利乘便在銀礦灣經手一幅荒地，直接售給一個娛樂事業集團，該幅地有十萬呎開外，那個跑街從中賺佣每呎三元，袋袋平安達三十餘萬元，過了橋上岸，和味之至，至於那幅地一直擱在現在，時隔大約一年，大嶼山依然故我，毫無發展旅遊勝地的象跡，好在那娛樂集團財雄力厚，閒置一幅荒地倒無所謂，惟一收益人，祇是那個跑街而已，所以，你對那單新界不可放鬆，講到新界地，我記起有一個跑街曾提及一個盤口，好像是在上水地區的。」

我立刻插咀說：「我那個客仔要買的地，恰巧指定最好在上水，你不妨去追查詳細，我們再來一次合作，又點話？」

與老周在安樂園閒談一會，又聊了許多新界地皮買賣的故事，歸根結帶，的確不少經紀佬從新界搵過不少鈔票。(一七八)

虎群一豹

真風

一個驚人的發現

袁輝聽了一愕，立刻想轉頭望，白亦天低聲喝道：「不要，不要讓他看到，我們要暗中監視這個人！」

「他到底是誰？」袁輝不耐煩地說。

「他是方大衛，」白亦天仍然低下頭來，斜着視綫偷窺着，「對的，就是他，我認得是他，他已經在一個卡位坐下，看着手錶，好像在等候甚麼……你可以很自然地轉動身子偷看他一眼，證明我沒有說錯，但千萬不要給他發現。方大衛的行踪對我們是很重要的。」

「你放心好了，」袁輝果然經輕轉過身子來，設法向後窺視，「方大衛不熟悉我和你，只有我們熟悉他，今天晚上正是天意叫他到這裡讓我們監視的。」

「你想，他是在等候誰呢？不會是張泳兒吧？」

「我看不會，他們之間就算有甚麼秘密，用電話聯繫不就可以了嗎？剛剛發生這樣嚴重的事情，諒他們也不敢這樣明目張膽吧！」

「對的，」白亦天說：「我們且耐心等候一下，希望方大衛在這裡要會晤的人，是我們所認識的。」

兩人說着，那邊的方大衛，這時正以側面向着他們，在暗淡的光線下，並沒有發現他們，不多久，他所約會的人果然來了，在卡座的對面坐了下來。

白亦天看了又看，認不出那個人是誰。袁輝坐的位置較差，但還是不經意似的以視綫向那邊搜索——

「噢——」袁輝差不多驚叫了起來，抑立刻自覺得失常而吐了吐舌頭，「是他，我認識他，但怎會是他呢！」

「你認識這個人？他究竟是誰呢？」白亦天焦急地問。

「他就是那個私家偵探蘇達，你也見過的。」

「對了，是他，你提起來，你就認得了，可是，蘇達而今和方大衛碰在一起，那真是使人感到意外的事情，葫蘆裡究竟賣的是甚麼藥？」

「那真是一個令人意外的發現，」袁輝接口說：「因為範總經理聘請蘇達，正是協助他偵查方大衛的隱秘事情，沒想到他們兩人却是有聯繫的。(五三)

京滬喋血

鐵嶺遺民

第二回：輕舉焚名城　小忿失大節　佞臣嫁禍　烈士喪名

周佛海說道：這也是日方一廂情願，重慶方面未必肯和的。

汪兆銘說道：「無論如何，這對我們來說，決非好消息，必須要慎重研究，明天召開一次幹部談話會，你準備報告。」

周佛海回到家中，梅思平已在等候。周佛海坐下伸個懶腰，說道：「真累死了。」

梅思平說道：「這也是沒有辦法的事，要作的事太多，能作事的人又太少。」

周佛海問道：「我去青島又到福岡這一星期中，有沒有什麼事？」

梅思平說道：「有什麼事呢？還不是自己鬥自己。」

周佛海點下頭，「情況是怎樣？」

梅思平說道：「因為汪先生對你太信任，你負責，你同我所担任的部又是現在最有油水的部，當然引起許多人嫉妬了。」

周佛海點頭道：「下文如何？」

梅思平說道：「舊改組派的人組織一起準備和我們對抗，指我們是新CC。」

周佛海問道：「我們是新CC，他們是新改組派了。」

梅思平說道：「他們自稱是公館派，表示是汪先生最貼身的人。」

周佛海冷笑一聲，問道：「公館派以誰為首，是公博。」

梅思平說道：「他們對外是這麼說，實際上公博壓根不管這些事，民誼更管不了，真正從中策動主持的是林柏生。」

周佛海不由得笑起來，問道：「柏生出馬搞這種事，他的目的何在？」

梅思平搖頭道：「我也說不上來。」

周佛海說道：「他担任中央宣傳部長，代表汪先生發言，論到重要在我們之上。」

梅思平說道：「但是宣傳部沒有錢哩！」

周佛海說道：「沒有錢可以找我要，大家容易商量，不必這麼搞法，目前的局面還能自相殘殺嗎？」

梅思平說道：「我覺得此事有報告汪先生的必要。」

周佛海搖頭道：「還不到時候，汪先生最近遭到佛逆之事太多，心情不佳，我們不必再替他添麻煩，我可以找柏生談談。」

梅思平說道：「你找柏生一談，不是火上澆油。」

周佛海笑道：「我也不會的，他是宣傳部長，鬥嘴我不會輸與他，不過此時不是內鬥的時候，一定要彼此諒解。」

梅思平說道：「你以為這樣作比較適合，就這樣作好了，不過，對柏生說話要有所保留，不能把內幕全部告訴他。」

周海笑道：「我還是三歲小孩子嗎？此事自有分寸，你放心吧！」(四六〇)

電視播音節目

香港電台

五．〇〇　交通情況報導
三〇　兒童節目
六．〇〇　粵語新聞
三〇　逍遙世界
七．〇〇　時事實錄
三〇　中文教育廣播
四五　農民一週
八．〇〇　新聞報告
一五　夜夜此時聽
九．〇〇　世界勾奇
十．〇〇　轉播倫敦新聞
一五　世界電訊
三〇　各地民歌介紹
十一．〇〇　粵語新聞
風虎雲龍集
「無價奇石」
五九　粵語新聞

商業第一台

五．〇〇　股市行情報導
三〇　粵曲
四五　英語講座
六．〇〇　港九時事
「七彩金魚缸」
七．〇〇　今古奇談
三〇　十八樓C座
八．〇〇　天羅地網
三〇　知己知彼
九．〇〇　綜合性節目
四〇　「東西南北」
十．〇〇　新聞簡報
三〇　秋燈夜語
十一．〇〇　懷想曲

商業第二台

四．〇〇　年青人時間
六．〇〇　新聞簡報
七．〇〇　股市行情報導
八．〇〇　新聞報告
三〇　時代曲
九．〇〇　大衆國語
三〇　為你歌唱
十．〇〇　美的音樂
十一．〇〇　新聞報告
忘憂曲

麗的電視

五．〇〇　小小樂園
三〇　兒童天地
六．三五　大馬戲
七．〇〇　世界新聞及天氣報告
三〇　安達遊踪
八．〇〇　妙女郎
三〇　一家親
九．〇〇　歡喜冤家
三〇　麗的電視劇「遙遠的路」
十．〇〇　今日新聞摘要
一五　觀點與角度
三〇　畫廊夜話
四五　粵劇精華
十一．四〇　最後新聞及天氣報告

無綫電視翡翠台

五．〇〇　新聞簡報
片集」
三〇　日本紀錄片
六．〇〇　英國足球大賽
七．〇〇　翡翠劇場
三〇　新聞及天氣報導
五五　觀點與角度
八．〇〇　電視劇場
三〇　七彩「市川崑劇場」
九．二五　港聞摘要
三〇　歡樂今宵
十一．一五　最後新聞報導
三〇　「山谷風雲」

油蔴地 K849612　港九聯合影院廣告

今天五場　鄭佩佩　羅維導演　鐵娃

東方·凱聲　絕早滿瀉　加開十二點半　鄭氏發行巨片　李拿提·娜芬花蘭·察·芬露史奴利加主演·格·嘉珊杯史堅　狂龍殺手　七彩闊幕　神射死逃江義拔相題新不俗

新華·百樂 H-702412 K-941462　第三週　今天四場　優待學界　樓座三元　團體訂票　更表歡迎　派拉蒙千萬金元不朽鉅構！　龍虎羣英　下期大盛獻映　殺嬰驚魂　新華今晚午夜場：愛慾奇譚

海運·京華　第二週映　加開十二點　紅杏癡魂　全球座盛之目　明天十點早場

總統·華盛頓　最後今天　安樂巨片　兒童不宜　恐怖夠肉夠大膽夠！　成人電影　鹹濕鬼　明天映：約瑟李雲傑作　老虎甩鬚下集　華盛頓今午夜場：殺出野人山

紐約·大華·金冠　今天最後五場！　歐洲公司七彩闊幕瘋狂笑片　傻瓜大行運　老少咸宜　人人讚賞　奇妙奪鋼　謀計金！　明天映　懸疑巨片　金冠明天早場：三美挑情

明珠·倫敦　捧腹大笑　今天五場仍映　金拳雙出金剛倒　笑彈一發笑到碌　明珠今晚午夜場映：斷魂奈河天

新都·樂都 K622331 H773496　最後五場　桃李滿門　江湖行　兩院明早場：梁紅玉·鐵拳

翡翠·娛樂·李活·荷里活·金·黃金·亞洲　最後今天五場　江湖行　他是一條好漢　她是一位美人　何莉莉　李修賢　谷峰　張曾澤　宜不童兒　明天全綫獻映　女毒　羅烈陳萍主演

金陵·寶聲　今天聯映　金陵五場　鄭佩佩復出第一部！　歐威·田俊·濱戶錠　羅維編導　鐵娃　寶聲今五點半：七勇士　後晚兩午場夜院：石破天驚

新舞台·國都·聯邦 K862123 H713619 K719314　今天最後五場獻映　出品華　實座衝破三百萬巨片　應召女郎　太安正場：鐵手無情　蕩寇三狼

麗都·麗華·民樂·北河·恒星·太安·英華

豪華·快樂·金門　今天全綫五場　鄭佩佩　鐵娃　GH NONE BUT THE BRAVE　後晚三午場夜院：石破天驚

皇后·麗聲·皇都　今天全綫五場獻映　嘉禾公司超巨片　鐵娃　鄭佩佩東山復出主演

東城·域多利·國華　今天最後　智多星　差一着棋　明天獻映　老虎甩鬚下集　城多利明早十點半色字頭上一把刀

京都·文華　第三週　狂瘋世界　午夜場

樂聲·新聲　今天五場盛大映　狄龍國際公司第一香艷抵死絕作　琵琶朗嘉·芬妮班露絲演　走私奇譚

國寶 K208917　今天五場　鄭佩佩演　羅維導演　鐵娃　星期六午夜場　石破天驚

興業·京 K3-824567　今五場最後（九龍大角咀）　何莉莉·李修賢·谷峰主演　江湖行　明天正場　女毒

了一聲道：「你就是獲得那另一本秘笈的傳人
但笑曰：「我唔係讀書人，同你唔同。我睇銀紙，緊……名有姓，只不過報紙有登出佢之名而已。況且有一個話係香港之大慈善家，捐出好多錢做慈善事業添。」（一〇九）
梅思平說道：「他們對外，放心吧！」是這麼說，實際上公博壓根不……（四六〇）

健康要緊

近來本港似乎有部份人情緒不大安定，我親耳聽到有人如六七年「放炸彈」時那樣，感到香港不能久居，想往外國跑，但又無法取得外國之長期居留證；有人擁有三數十萬之現金，不知如何處置；有人想買樓，卻恐怕日後樓價會跌；有人已買了樓，想賣掉又不想賣，現在不賣的話，恐一旦有事時想賣卻沒人買；有人買了不少黃金，但在嘆氣憂慮他日離港時能否帶走；有人想趁股票暴跌時買入多少，等待不久價位上升時賺它「幾個開」……等等。

親戚陳伯卻說：「如果是考慮他日香港會不堪不佳的話，或自己打算遠走高飛的話，最主要的是保持身體健康，到時就是要搶食，也有力氣去搶，要逃也有力氣去跑，身體健康不佳的話，則無戲可做……」

陳伯言之有理，我完全同意他的說法。

・章心・

冒險俱樂部在美流行

「瑞士農會俱樂部」的另一安排會員假日消遣，是出海航行，他們可以乘上一艘名叫「遠法權利」號的大遊艇，從新克倫州出發，在海上遊弋一個星期，那是一艘九十五英尺長，一八五〇年式的複製三桅帆船。此外，還有一艘一百〇九英尺長的一八五〇年三桅船複製品。

無論怎樣安排渡假日，節日都是新鮮的，不會是一向的玩玩夜總會等傳統的消磨，這個冒險俱樂部的會員，又可以到長島的一間裔治時代的古大府邸去渡週末，星期六上午吃自助早餐，在游泳池邊吃烤肉午餐，晚上吃香檳晚餐。星期日參加放風箏比賽，星期六的晚餐是在泳池邊舉行的，跳「咖喱蘇」舞，這種週末是另有一番情趣的，比較在城市內舉行狂飲派對好得多。

這個冒險俱樂部計劃在兩年內，安排會員在非洲的廣大打獵草原的上空，乘小飛機遊覽，并且在適當地點降落，進行較為輕鬆的打獵，不然是在附近欣賞野獸，去年這個會的一部份會員，已試過到崇巴沙去，欣賞獸類，在樹上睡覺，大規模的到非洲去渡週末與假日，不相信不久之後，可以實現，噴射時代把世界各地的距離縮短了，到遙遠的非洲去渡週末，不是難事。

這個冒險俱樂部還打算參加更遠地方的氣球越山比賽了，今年冬天在瑞士慕倫舉行的「國際高山氣球飛行週」，將有這個會的會員參加了，已選出了幾位有正式氣球執照的會員，將在今年十月，操縱氣球飛過阿爾卑斯山。（下）

・阿丁・

母親節郵票

博文

在四十年前，即一九三三年三月四日，美國第三十二任總統富蘭克林羅斯福就職，美國正遇經濟不景，羅斯福總統要履行他在競選總統時的諾言，在短期內恢復美國的繁榮。百業待舉，羅斯福總統非常忙碌，但他仍不忘記他要實行一個計劃，在他的任期內，美國打算多出郵票，他本人是一個集郵家，他知道郵票可用作各種宣傳，他提倡集郵，因為它是一種有益的嗜好，在他想出的第一批郵票中，包括有母親節紀念郵票。

羅斯福總統很孝順他的母親，堪作國民的模範。他曾指出他得過他的慈母許多訓示，甚至他對集郵發生興趣，也得他的母親的從中協助，羅斯福總統想出母親節郵票，藉表揚母愛的偉大，使全國人民都會尊敬與紀念他們的母親。他決定在一九三四年發出母親節紀念郵票，因為這年乃母親節二十週年紀念，在一九一四年美國國會通過美國全國在每年五月的第二個星期日，舉行慶祝母親節的議案，完成了母親節的發明人，安娜查維斯女士的多年努力推行的工作。

羅斯福總統曾費許多心思去設計母親節郵票的圖案，但在後來所選擇定的圖案，正是全不費功夫，因為在一九三三年芝加哥舉行百年進步博覽會，主辦當局曾向法國政府借到美國美術家惠斯勒所繪他本人的母親肖像展出，該年恰是惠斯勒誕生一百週年，那幅圖畫的題名叫做「灰色與黑色的安排」，因為那幅畫純用那兩種顏色構繪成，惠斯勒也不想人知道所繪者是他的母親造像，後來被識破了，就被人叫它做「我的母親」或「美術家的母親繪像」，乃惠斯勒在一八七二年奉母在倫敦居住時所繪的，惠斯勒事母至孝，惠斯勒很喜歡這幅畫，因他使他的慈母的芳容，永留人世間，但他未想到在後來能夠傳到許多人的手上，（複印品與郵票）這幅畫在一八九一年由法國政府購得，祇費約美金八百元的代價，把它收藏在巴黎羅浮宮美術館內，供衆欣賞，但在四十二年後，那幅畫被借到美國展覽時，保險費達一百萬美元，在當時是一個很大的數目。羅斯福總統見到那幅畫在美展出時吸引許多人到參觀，由一位美國大美術家所繪給他本人的母親肖像，是十分切合用做母親節紀念郵票的圖案，他就決定採用了。在郵票上印有英文「紀念與尊敬美國的母親們」，又加多了在原畫上沒有的一隻花瓶，插有象徵母親節的荷蘭石竹花（CARNATION）。（見圖）郵票印紫色，面值是三仙，分有齒孔，與沒有齒孔的郵票兩種，後者所出數量為少。

世界的第一種母親節郵票在一九三四年五月二日發出，甚受歡迎。羅斯福總統本人在郵票發售的首日，就用它來貼寄一封他給他的母親的母親節賀函。羅斯福太夫人得到後十分歡喜。羅斯福太夫人不幸在一九四二年病逝，羅斯福總統非常悲傷，但他表示最堪安慰者，乃在他的母親健存時，她老人家能得親由他設計的母親節郵票。

郵票的宣傳果然有大效力，在美國發出母親節紀念郵票之後，就有更多人慶祝母親節，後來在外國也紛紛仿行，也有發出母親節郵票，母親節郵票也可成為一個專題郵票的收集，甚有意義。美國所定的母親節，現也變成國際母親節。

母親節現在香港也有多個團體，學校與家庭舉行慶祝，在團體中以中國郵票會最早提倡，該會在一九四九年開始舉行，到今二十四年來未嘗間斷，該會以在集郵方面有紀念母親的郵票，我國向重孝道的，母親節表揚母愛的偉大節日，是應當舉行慶祝的。

本月十三日，星期日乃國際母親節，在此謹祝母親們快樂康健！

生趣　逢星期日、二、四刊出

「沒有了他；我們怎麼辦？」

繞樑餘韻　武夫曼

※草此文時，大會堂正在舉行防止犯罪展覽會，這項展覽是為六月份舉行的「防止犯罪」運動舖路；將由這項展覽逐漸擴大。另一音樂活動已安排妥當，配合時間發動攻勢。

廣播電台尼克・迪讓夫創作一首歌曲，名為「沒有他，我們怎麼辦？」「他」是指香港警察。迪讓夫作歌動機乃相應防止犯罪運動，希望市民與警方合作，撲滅罪案。同時讚美警方維持治安的努力。迪讓夫不愧是有心人。

有人可能因犯罪猖獗，幾乎弄到人人自危，于是大罵警方無能。筆者無意替警方辯護，但有許多事實，証明警方并非無能，罵的冤枉。例如打刧者當打刧時驚慌萬狀情形；稍一露馬腳上散水（尖沙嘴一間珠寶店被刧，一位女職員一叫都怕得要命），甚至被追趕時，不惜冒死跳水或跳樓急切情形等等，打刧者內心恐懼，死防被警方捉住，正顯示警方力量，他們撲滅罪犯決心已達「寧殺勿赦」階段；「沒有了他，我們怎麼辦？」替警方打氣人人有責；市民出最廉宜代價，他們就冒着被射殺危險保護你的財產。

歌詞：警察不准市民泊車，市民當然不高興，但入黑之後，大家又歡迎警察巡邏；（副歌）當警察是重任，是男子漢的工作，沒有了他，我們怎麼辦？萬事如意時，沒有人喜歡去找警察，但夜深人靜時，又高興有警察出現，（副歌）。警察不在附近時，你駡他，咒他，但歹徒出現時，你就馬上大聲求救，這時誰會跑來挺身把你救出？生意滔滔時，誰都不高興看見警察，但歹徒光顧你的寶號時，你馬上就要大叫。無論你怎樣說，一天廿四小時，警察都在工作中，沒有了他，我們怎麼辦？

歌曲已製成唱片，由香港聖樂團唱出，獨唱部份則由彼德・尼爾遜担任。又像「打倒垃圾蟲」那樣，香港兩大電台發出充份時間予以演唱，協助政府推廣反犯罪運動，期能剷除罪惡，讓全港市民出入平安，安居樂業。

※「武先生！」愛丁堡廣場燈光很暗，一個清越的女高音響在長空裏，把眼睛瞇成一條縫，啊，原來是潘志濤。潘小姐與黃建國則排完戲，一同過海回家。她這一叫，使我想起一羣藝人，在黎覺奔教授領導下，正在排練話劇「安魂曲」。

「安魂曲」乃敘述十八世紀音樂家莫札特可歌可泣故事。劇情有莫札特的戀愛與失意，對奧國舊宗教勢力加以反抗，生活窮困，病魔纏身，以及創作經過。黎覺奔教授說，劇情富濃厚的藝術氣氛，充滿戲劇強烈對比，定會引發觀衆共鳴。全劇分三幕、七場、六景，出場人數達三十餘衆，是罕有的大型舞台劇。「安魂曲」劇本原著者是塞爾維亞作家巴拉・貝拉斯，貝氏是文學家，他的童話集，詩及劇作，在世界文壇享有盛譽。由焦菊隱翻譯，根據法文本譯為中文，并改編。

「安魂曲」主要職演員：黎覺奔導演，林聲翕音樂指導，高浮生舞台監督。馬昭明飾莫札特之父，羅玉琪飾莫札特之姊，黃建國飾莫札特，潘志清飾莫札特愛人愛洛霞，麥綺雲飾另一音樂家韋伯夫人。其餘如黎艷雪、廖慧歡、徐國華等均以不同角色粉墨登場。

「安魂曲」乃市政局與香港藝術學會合辦，喜愛音樂又喜愛話劇人士，請留心售票日期。六月廿五日至廿八日，一連四晚在音樂廳上演。

崇高的榮譽

噩耗傳來，一位同行於授課中突然昏厥，送院醫治無效，遽爾逝世。死者生前舉家篤奉基督教，與教堂有密切關係，因此教堂特許安息禮拜時先讓親友瞻仰遺容，然後按照宗教儀式舉行葬禮。

死者並非社會知名人士，而只是一位平凡的私立教會中學的國文教師，但因為生平為人治學嚴謹，謙和有禮，且任勞任怨，勇於助人，加以盡瘁於教壇而魂歸天國，故該校員生，極感哀慟，特組織一治喪委員會，代其未亡人主理一切喪事。

陰風慘雨之中，靈柩自殯儀館運至教堂，喪樂聲聲，瞻仰遺容開始，親友及同事、學生等魚貫繞棺而行，鴉鵲無聲，肅穆沉痛，尤其使人感動的，是那千百位死者生前所教的學生，這些年青天真的小伙子，幾乎每個人都在棺旁佇立下去，凝視良久，然後滿腔熱淚，強忍辛酸，緩步回自己的座位。

牧師主禮，祈禱，簡略報告死者生平之後，便是詩班唱詩，詩班由該校中六學生組成，而該班學生，正是死者生前所担任國文授課的。教堂儀式完成之後，靈柩引發香港歌連臣角火葬場舉行火葬。按理，由九龍該教堂至該火葬場，道途遙遠，但該校學生迄千人仍然決定同行出發，校車裝不下，寧願自行乘搭車輛。該校一個負責人說，本來校方建議每班只派代表兩三人到臨致祭，但學生們都堅持不肯，說是無論如何，也要陪伴他們敬愛的老師至最後一分一秒。

火葬場的小教堂着實容納不下這麼多的人，因此許多學生只能遠遠地站在教堂外的草地上。這時已是下午三時許，但他們全部還挾着書本，根本忘記了午飯這一回事，直至一切儀式完成，才戚然離去。

歸途中，車外一片雨濛濛，心情如鉛般沈重，但也不禁為逝去的友人感到安慰。「轉瞬飛逝恍如夢境，朝來不留餘痕……」聖詩中的詞句，固然使人不勝感慨，但目睹千百學子對逝世的老師的那份純真的敬仰與哀悼，不禁覺得：死者也該瞑目了！一個教師，其成功或失敗，別人的批評，也許并不真實，但誰是好的老師，誰是不好的老師，學生們的眼睛是雪亮的！要是死者生前不是一位好老師，學生們會願意陪他至最後一分一秒麼？

「土仍歸於土，灰仍歸於灰，塵仍歸於塵……」生老病死，人所難免。逝者已矣，但他的一生是已經盡了力的，英雄戰死沙場，教師絡於課室，對人類的貢獻不是同樣重大？學生們對死去老師的這份尊敬、追悼與哀思，不已是最崇高的一種榮譽麼？

傷殘人士安置所

最近十餘年來，隨着本港人口的激增，需要接受救濟、援助的不幸居民也日多。因此，本港的社會福利事業也不斷在擴大、發展，而且成績頗受各界人士稱道；其中尤以對貧病無依老年人和傷殘人士的安置，更有顯著的成果。

對於因為遭受意外而造成身體傷殘的居民，本港社會福利署，於一九六五年開始，特別在九龍觀塘區設立了一間嚴重傷殘人士安置所，專門收容因意外殘廢，半身癱瘓及精神遲鈍的不幸市民居留。當傷殘人士安置所設立初期，收容的傷殘人士只有六十名左右，但時至目前，居留在安置所內的傷殘人士則已超過一百名。這些傷殘人士在安置所裏面，除了居住環境舒適之外，還可以幹着適合自己的工作，從工作中賺得的工資，全部都歸本身所有。

目前，居留在觀塘區傷殘人士安置所的一百多名殘廢者，全部都是男性，他們的年齡由廿五歲至七十多歲，均是經過醫生診斷為終身殘廢的不幸人士。

傷殘人士安置所裏面共分為兩大部門，其一是傷殘人士居住的宿舍，由於申請進入安置所的傷殘者大多數都是沒有家庭，乏人照料，因此，安置所特別安排工作人員在宿舍裏照顧傷殘者。按照規定，傷殘人士雖然只獲得安置所免費供應午膳，早餐和晚膳要由自己處理，不過，宿舍裏卻有工作人員幫助他們購買餸菜，並協助他們烹調。安置所這一規定，目的是在訓練傷殘者學習自行處理生活。由於宿舍的一切設備均經特別設計，務求使他們生活方便，因此，傷殘人士在所內均能適應該種生活。為了使傷殘者能得到一定的消遣，宿舍內並設有象棋、乒乓球、檯球、電視等各種康樂設備。

安置所裏面的第二個部門是工場。在工場內參加工作的，除了來自宿舍裏的被安置者以外，還有一部份是向社會福利署登記的其他傷殘人士。他們的工作包括啤膠玩具、編織、補褲、製造塑膠玩具等，都是適合傷殘者操作的技藝。參加工作的傷殘者，每月除了例獎五十元之外，還按件計酬，核發工資，一般來說，傷殘人士工作的所得，均能自供自給。工場裏參加工作的傷殘者，倘若每月的收入不足維持個人的生活費用，則該處的工作人員會替他們申請公共援助，務要使傷殘的不幸人士能夠解決個人的生活。

居留在安置所的傷殘人士，除了生活安定以外，在安置所的安排下，他們並常有機會參加戶外旅行、參觀等活動，並經常在所內辦遊藝會，使他們在精神和心理方面，都能夠得到健康的發展。

熟食檔將越來越少

小兵

十多天之前，赤柱監獄發生騷動，顯示了監獄內的情形不安，當時的情形祇是破壞了一些傢俬及扣留了三名獄吏，旋即釋放，當然與美國的阿提拉監獄及聖昆田監獄大暴動比較，有小巫見大巫之感，但已夠使本港監獄當局頭痛了。

香港的監獄據說是「人口過擠」的程度，超出容納數額百分之廿五，在這情形之下，自然引起困難與麻煩，事實上監獄容量不足，在香港已存在許多年了，而在可見的將來，不會有新的監獄建造，人犯日益增加，將來的麻煩祇會加大，赤柱監獄上次的暴動，是發生在一九六七年十一月，當時也是港共正在港九各地攪風攪雨，九百名犯人在赤柱牢獄發生暴動，即使在那時，監獄當局仍然說是一般的紛亂而已，祇略施小技，就把監獄內的騷亂，平息下來了。

太多的囚犯，太少的管理人手，在外國亦有此情形，在英、美的監獄近年來也因「住客」太擠迫，引起嚴重的暴動，許多囚徒及獄吏喪命，香港的監獄事件，還不致如此駭人，香港的監獄嚴格來說，未體驗過一次「真正的暴動」，但是監獄當局已很留意，說不定會發展至那麼嚴重的程度。

不過話分兩頭說，去年英國柏赫斯特監獄及美國的聖昆田監獄，「人客」都沒有香港的監獄那麼人擠，但是仍然發生騷動，赤柱監獄的囚犯，是要求有更多的時間看電視，較佳的食物，不再搜身。而這項搜身目的是防止毒品在獄內蔓延的。

香港的監獄內吸毒者的普遍，是無可否認的，據謂百分之七十五至八十有毒癖之說，也許不可思議，但毒品在監獄非常流通，誰也不敢否定，獄內嘗毒普遍的結查，必然使到那些不嘗毒的人，也變為癮君子。

祇有芝麻灣不設防監獄，保持着沒有暴動的記錄，不過這個監獄祇是關着短期服刑的囚犯，雖然如此，也迭次發生人犯逃走的情形，另一些監獄人士亦表示，對於囚犯應是懲罰與教導，改過並重的，不然難以收效。

最近的一次赤柱監獄騷動，囚犯并沒有提出獄內太擠的情形，亦沒有指監獄內的官員殘暴，亦沒有提到獄內發生強迫同性戀的情形，探監的時間也未由囚犯提出。不過後來暫時停止探監了。監獄內的「黑幕」，從在示威時沒有提出來的，但是犯人在服刑期滿出獄後，就大爆內幕，至為驚人。

一九六七年有一個犯人開釋後，向報界大爆內幕，當時造成香港社會震驚，他的胆子可以說是夠大的，他說監獄生活是由黑社會控制着，監獄當局無力干預，另外有些囚犯出獄後揭露，獄內太擠，弄得道友與清白的犯人擠在一個囚室內，結果是不嘗毒的人不能抗拒毒品的引誘，也嘗毒了。

香港的監獄是爆棚的，人犯將告日多，但是獄內的情形除非有所改進，不然將來頭痛的事更多。主理獄政的高級官員，曾建議興建小型牢獄，把囚犯分開小批囚禁，也就是說每一座小監獄祇容納三、四百人，監獄內的犯罪事件就少了，而且容易控制及管理，但香港地皮是寸金尺土，找新地點多建監獄，談何容易？

男女裝童裝泳衣褲應市

欵色花式　新穎美觀　各種尺碼　式式俱備　歡迎蒞臨　參觀選購

台灣民生物產有限公司：總公司尖沙咀彌敦道壹百號（東英大廈）　北角分店：英皇道壹三五至壹四三號　旺角分店：九龍荔枝角道廿二號（東興大廈）　灣仔分店：莊士敦道廿號（東生大廈）

人人可讀　香港商科語言書院　立案
九龍旺角彌敦道603—609號新興大廈三樓
九龍旺角彌敦道593—601號廖創興銀行大廈五樓
九龍旺角彌敦道687—689號三樓（美美百貨公司右鄰）
安德烈博士主理　被稱為規模最大及師資最好學府
電話：K-858440　電話：K-859364　電話：K-945747
英婦會話・德文・法文・日文・國語・西班牙文・簿記・會計・速記
以上各科均由各該國名教授授課・修畢各科頒發畢業証書外・另備考L.C.C及PITMAN-AIA-GCE-BSC文憑試
打字全科—全部新機，四十元學到畢業　英語拼音——月速成靈氏及國際音標。　珠算全科—學費廿元包教曉，一月速成
TOEFL班　英文文法及寫作、國文、葡文、拉丁文　倫敦大學教育普通文憑英文科班
劍橋大學英文文憑班　電腦打孔驗孔訓練班　出入口文員班　廣告畫裝飾班
香港稅例　成本會計　商業信札　數理化班　英文速記　裁剪全科
各業會計　模型雕塑班　國畫班　航空地勤　訓練班　美容儀態班
保證成功

福來搬屋公司　香港-710725・702007　九龍-331685・332081　工廠・寫字樓

中聯搬運公司　專門搬屋　香港-717922・708973　九龍-333560・333532　旺角-315656・319845

立信搬運有限公司　東門搬屋　H-728838・729484　K-627545・622941

中威搬運公司　好　專門搬屋　電話H616434・710392・463238

永發搬運公司　專門搬屋　K634725・654094　H-448176・444927

工商晚報分類廣告　銷數廣　效力大　收費廉
每段　大字四個　小字卅四個　每天二元　上期收費不折不扣
凡涉及法律性廣告，請攜同身份証來本報辦理刊登手續。
洽刊處
（一）中區辦事處利源東街八號地下　電話：二式四五九五・二壹式三八
（二）灣仔分域街十八號本報廣告部　電話：七二九三〇七・七三〇七零八
（三）彌敦道壹零零號東英大廈式零零室生記租務處
（四）旺角荔枝角道廿二號東興大廈生記租務處
（五）油蔴地上海街三壹九號老實公司
（六）九龍城周生生金行（太子道四三式號）
（七）青山道周生生珠寶金行有限公司（青山道三式六號）
（八）油蔴地周生生珠寶有限公司彌敦道分行（彌敦道式式壹號）
（八）油蔴地周生生珠寶金行有限公司彌敦道分行（彌敦道式式壹號）
（九）旺角周生生珠寶金行有限公司（上海街三六壹至三六三號）
（十）深水埗周生生珠寶金行有限公司（大埔道四七號）
（十一）佐敦道周生生珠寶金行有限公司（佐敦道四七號L）
（十二）紅磡周生生珠寶金行有限公司（蕪湖街九十號至壹零壹號）
（十三）荃灣周生生珠寶金行有限公司荃灣分行（荃灣青山道）
（十四）元朗周生生珠寶金行有限公司（大馬路壹號E）

商業

聘請　股票出市或助理員　男廿六、九年外資銀行經驗有客路提拔請函九龍郵箱K二四一四郭君

尋訪　杜明陳少薇　刻已歸來希能一敘請撥電話九龍八四五六五五轉307房留言　謝錫林

遊河海浴　聯明公司　遊艇最多萬宜大厦六一〇室電話H二二九九七五夜H七七九〇九六

專收各種壞賬　退休名宿辦K822218曾

醫藥

商業美術　廣告美術設計專門學府　設職業輔導日夜各新班本星期開學彌敦道佐敦道口華豐大廈電梯7字（一舊裕華樓上）3-309491

傳授洞玄術秘傳內功眞訣　挽救缺憾壯大堅強人生歡暢造福家庭老翁亦然當面見功授徒五百餘人俱有實效又見身病與哮喘皆最難醫延綿不斷尾今秘傳內功自療保能根除當面見功奶路臣路壹號源發大厦23樓G任公

必文考試中心　香港商科語言書院　打字　兼出入口文件打字　保證速成時間任擇　旺角彌敦道607號新興大厦三樓・電858440　旺角彌敦道601號廖創興銀行大厦五樓電859364

招生

廠房廉讓　青山道三千多尺租平期長合將電話及地址函香港郵箱14070號洽

斜背汽車　一九七〇年欵快意850型　1970年快意850型斜背汽車有收音機・一手車主・自己駕駛・自己車房・原車廠保囊・只行一萬六千咪・七仟元廉讓・有意者請附電話號碼函本報信箱307號洽

出讓　一九六零年欵快意房車　祇經一手車主・在車房停泊・保囊好・因有新車代替・願壹仟式佰元廉讓・有意者請附電話號碼函本報信箱298號洽

大元請人　大元公司請男女售貨員二十名及熟識珠算之女性收銀員十名待遇分包額及厘金制度請寫詳細履歷附最近半身相片投函九龍彌敦道六一二號大元公司

電視修理　員及學徒數名有假期請電話K四壹〇二式八洽

肌膚發生白斑，日漸擴大，延及首面，眉髮皆白，患此者施用本劑絕對有效，在民國卅五年已得國內之首都中央醫院採用臨床實驗，認為確有效，有該院主任醫師發給書面證明，及國內外無數患者治癒之大批謝函，可供檢閱。

全世界唯一具有準確性之治白蝕專藥，成績輝煌，有百份之百痊癒率，保持世界最優榮譽，卅五年前，在世界各國未有更好之特效藥發明，永遠保持此光榮紀錄。

歐威廉以根治白蝕及鵝掌瘋而享譽國際卅五年

診所：香港東區波斯富街二十號三樓　近紐約戲院　謝斐道口　電話：七七二〇一五　早十時至六時候診

白蝕　即白癜瘋

白蝕為不治之症一詞，早成過去，卅五年來，已有逾萬人獲得痊癒，函購者遍及全世界，不論中西人士，莫不同聲稱頌，函謝山積，此種特效良藥，國內醫院經採用，國外醫院亦絡續採用中，倘非成績優異，曷克臻此，寄語白蝕患者，幸勿遲疑，免誤終生，遺傳下代。

鵝掌瘋　灰指甲

有國府合格中醫執照

每年春夏之交，皮膚病開始猖獗，倘發覺皮膚有白色斑點，即白蝕症，手掌皮肉隱藏水蝕，掌指痕癢褪皮，即鵝掌瘋，指甲變質離肉，即灰指甲，其他如頑癬，濕疹，腎囊奇癢，病從淺中醫。可免擴大，蔓延，變為嚴重。

前上海六合路太和大樓粵籍治白蝕鵝掌瘋灰指甲權威

七十餘高齡　專科老中醫師　歐威廉

有史以來最成功之白蝕專藥
本人一向重視醫德卅五年來始終可靠
非絕有把握不敢胡亂接受為你治療
貧者減贈星期假日照常候診

九：〇〇　夜夜此時聽
十：〇〇　世界勾奇　轉播倫敦新聞
六：〇〇　英語講座
六：三〇　港九時事　社會小說
七：〇〇　新聞簡報　股市行情報導
七：〇〇　世界新聞及天氣報告　股市行情報導
五：〇〇　無綫電視翡翠台　新聞簡報
十一：三〇　最後新聞報導　片集「山谷風雲」

旅遊商指濫收佣金有關 黃金週中日本遊客減少

商情

本港旅遊界人士，目前曾估計在日本的「黃金週」假期中，日本遊客來港，會比去年的「黃金週」假期來港的人數增多，但是，事實上並不如此。

旅遊業人士透露：今年「黃金週」來港的日本遊客，確實比預期少得多，該業商人曾估計在「黃金週」假期中來港的日本遊客，會有三萬人，現在這假期已過，雖然還沒有正式的統計數字，但從這假期中的情況看來，大約祇有二萬人左右。

日本的「黃金週」是由上（四）月廿九日至本（五）月五日，每年在這個「黃金週」的七天假期中，日本人是奉旨放假，許多日本人都會趁着一週的假期，到外地去旅行，到香港旅遊是最爲經濟，所以每年來港的各國遊客，日本人卻高踞首席的最多數，以去年爲例，全年來港的各國遊客人數爲一百零八萬二千多人，而日本的遊客人數卻有卅四萬九千餘人，佔來港遊客總數的百分之卅二，再以今年的三月來說，也是以日本來港的遊客爲最多，所以旅遊業商人會認爲今年的「黃金週」的日本遊客，應較去年增加（去年二萬多人），會有三萬人到港，而事實卻出乎意料之外。

這位旅遊業商人表示：今年「黃金週」的日本遊客來港出乎意料的減少原因，認爲是由於新年期間，大批來港的日本遊客，無法獲得足夠的酒店房間供應，當時甚至有不少的遊客要住宿於青年會的宿舍及公寓去。許多遊客要到澳門去，僅有交通工具的水翼船及輪船，亦不足以應付，因此之故，影響日本遊客的心理，減少在這「黃金週」中來港渡假，據所知有一部份的日本遊客，改到南韓、台灣及夏威夷各地旅遊去。

日本遊客來港，飛機票除外，一般以四日三晚的膳宿費用，每人爲港幣一千五、六百元，由遊覽費用包括在內，由於費用較低廉，他們的住宿，祇能安排在二級酒店，而本港的二級酒店太少，也是事實。

不過，另一方面，卻有些專做遊客生意的商人指出：有等旅行社及導遊的過份收取遊客的購物佣金，致使日本遊客減少來港，不無關係，來港遊客多購買玉器、金飾、手表、象牙等製品以至衣物，商行要回佣給與旅行社及導遊達百分之十五至二、三十之多，羊毛出在羊身上，這些回佣自是要加上所購物品的價值內，這已是公開的秘密，不僅遊客本身已知道，並不時向有關方面提出投訴，而且旅遊協會亦對此弊病有過不少抨擊，並去年底前表示過決意採取掃除的措施，以維持本港旅遊業良好的聲譽，但至今尚未見諸積極行動，如此下去，必會對本港的旅遊事業發生更不良的影響。（平）

談股

從航運踏上蓬勃之途看 均益倉的業務前途

創立於一八九八年，去年純利一千三百八十二萬餘元，溢利刷新紀錄。

·詹笙·

均益有限公司於近日報導，該公司在七二年度除稅後之合併純利爲一千三百八十二萬七千五百四十六元，較七一年度純利八百七十二萬一千一百零四元，增加達五百一十萬六千餘元，亦即增加達百分之五十九，爲該公司溢利之新紀錄。

該公司將派發末期息，每股派二角及現金紅利每股二角，連同前已派出之中期息二角計算在內，全年之股息合共爲六角，比年前預期的派息，增加達百分之五十，而更以二送一的比例派發紅股。相信此項派息送股行動，將會令其股東滿意。

均益有限公司創立於一八九八年，乃本港最具規模的碼頭及倉庫企業之一，該公司最早期的倉庫設在港島西區，後爲配合現代航業發展，於一九四八年成立一間附屬機構，名爲聯益貨倉有限公司，在港島北角區經營現代化貨倉及碼頭業務。該附屬機構有港島唯一的商用深水碼頭，均益及聯益發展之貯貨倉，均爲本港各銀行及財務公司所接受。

於一九七零年六月，該公司以七股面額五元之股票，換取黃埔船塢有限公司三十股一元面額的新發行股票，成爲後者的附屬公司之一，黃埔船塢本身乃和記企業有限公司之附屬機構，自然而然，均益亦成爲和記集團一份子。

現時，世界航運業已踏上貨櫃運輸紀元，而經濟蓬勃的香港，也於年前實現貨運輸以適應航運業的要求。均益爲配合此一需要，其屬下之聯益貨倉有限公司於一九六九年訂定一套貨櫃運輸發展計劃，包括爲將有碼頭及貨倉改建成爲標準貨櫃碼頭，並在一幅位於官塘而由政府依據私人契約撥予的土地，興建標準貨櫃收發站，成爲均益第二個海運站，工程已接近竣工階段，落成後，全部貨運站面積可達一十萬平方呎。同時，在北角海傍一座四層高的貨倉頂層加建三層貨倉，全部工程經已完竣，可容貯貨量達三萬五千噸。此外，第二個貨倉亦已在建造中，估計短期內將可啓用，北角箱碼頭之面積經已增加，以便安裝兩座四十噸「比施高」貨箱運輸車，該車可望於本年中旬運抵使用，對於櫃運輸更加快捷。

另一方面，該公司將屬下大部份駁艇改建成雙用貨櫃駁艇，及建造相同類型的專用船隻，俾能提高收發站及貨櫃碼頭之間運輸的效率。

鑑於目前本港地產事業異常蓬勃，土地的需求極度嚴重，故此，該公司將西環貨倉所佔地皮，改作興建住宅樓宇，而將貯貨業務重心轉移往擁有較現代化設備的北角聯益倉，盡量把西環之貨倉地皮投入地產發展上。

均益有限公司首先於一九六九年將（幅編號M·L·434，面積達一萬八千平方呎的地皮出售，爲配合長期發展，該公司於一九七一年底成立一個附屬機構，名爲均益發展有限公司（CHINA PROVIDENT DEVELOPMENT CO·LTD）並將西環地皮一概轉交此公司經營，其第一項計劃是將裝間舊貨倉拆卸，騰出一幅面積廣達五萬三千餘方呎的地皮，以興建一幢廿二層高的住宅樓宇，名爲均益大廈，是項工程將於本年底完成，此預計日期提早落成，該大廈提供九百二十四戶居住單位，而地下及閣樓均有商店。同時，在干諾道西合共面積達九萬七千六百平方呎的兩個地盤，將於短期內動工，落成後，將提供有停車場設備，居住單位達一千五百四十個及商店的大廈。從此項房地產發展而來的收益，可爲該公司帶來一大筆進賬。

由此可見均益有限公司的業務範圍相當廣，包括貨倉，拖船，貨櫃運輸，船務及地產等，而由於發展地產關係，均益倉貯貨容量近年逐漸減縮，破近年營業收益的增幅不大，但就整個均益集團的溢利而言，增長至爲可觀，主要是北角聯益倉集中發展貨櫃運輸業而獲得較佳利潤所致。

該公司董事於週年報告書指出，七二年度的利潤是相當滿意，展望七三年，更是可人，該公司集中發展貨櫃運輸及地產發展，而此兩項事業皆是本港最蓬勃者，故此，來年的利潤，更爲可觀。

均益於七二年時，其股份市價最高爲每股一百六十元，後期於四月宣佈將法定股本五百萬股，每股面額五元的股票拆細爲五千萬股，即一拆十，化爲每股面額五角。經此拆細後該公司的實收股數增加至二千萬股，而實收股爲一千萬元，其股份在市場的流通量大爲增多。

該公司股份於今年股市最高峯時，達升至每股一百一十四元，後期大市崩潰，回落至最近的四十元之間，若以目前的年息計劃，其市價盈利率爲六十六倍，而近期股市有止跌回揚的跡象，購入均益股份，是值得考慮的。

股市經濟版

銀行頭寸應鬆反緊 經濟活力大受影響

昨以八厘成交約千萬元

【本報訊】銀行的內部頭寸應鬆反緊，對本港經濟影響甚大，由於地產及股票凍結資金過多，在目前地產轉呈呆滯的時候，股票價格繼續慘跌，資金很難解凍。同時工商業亦受到銀根緊絀的影響，現在各行業批發商與零售商都要減少購入貨物，很多工廠亦因爲資金短絀，購買原料亦成問題，雖有新訂單也難接入，凡此情形，影響入口商向外訂購各種貨物而只有繼續減少，這種連鎖反應，很多人担心今年下半年本港經濟將發生嚴重不景。

據銀行界人士指出：現在本港經濟，已經面臨嚴重的階段，唯一辦法挽救本港經濟的危機，就是政府當局應該盡力設法使本港成爲國際金融中心之一，但本港股票價格狂漲的時候，政府當局出面抑壓股市，希望股市冷卻，到了現在股票價格慘跌而瀕於全面崩潰的時候，政府當局尚未有挽救股市的行動。銀行界對此亦表示憂慮，如果對於放任及管制兩方面都不能澈底，則本港經濟基礎被破壞了，雖欲挽救亦無能爲力了。

昨（九）日銀行同業拆息仍然振硬，以八厘成交約一千萬元。

昨日十種漲幅最大股票

股票	前日收市價	昨日收市價	漲幅百分率
華昌	二·三〇	二·五〇	八·六九
香江物業	〇·九三	一·〇〇	七·五二
百利達	一·〇〇	一·〇五	五·〇〇
大昌	一〇·三〇	一〇·七〇	三·八八
世界發展	一·三〇	一·三四	三·〇七
富輝	一·〇〇	一·〇二	二·〇〇
恒生銀行	一六〇·〇〇	一六二·〇〇	一·二五
和記企業	一八·〇〇	一八·二〇	一·一一
寶光	一〇·三〇	一〇·四〇	〇·九七
鄧氏	一一·九〇	一二·〇〇	〇·八四

昨日十種跌幅最大股票

股票	前日收市價	昨日收市價	跌幅百分率
鷹君	三·五〇	二·四〇	三一·四二
利興	三·八〇	二·八〇	二六·三二
嘉年	一八·四〇	一四·〇〇	二三·九一
捷聯	二·八〇	二·二〇	二一·四二
大亞石業	一·七〇	一·四六	一四·一一
協成行	一·六〇	一·四〇	一二·五〇
船務（A）	九·六〇	八·四〇	一二·五〇
聯邦（A）	三·八〇	三·四〇	一〇·五二
港九海運	一·二五	一·一三	一〇·四〇
泰盛	四·九〇	四·四〇	一〇·二〇

市場內外

股市上落陰陽怪氣 克難時期有杯無碟

昨日早市市況有如世界末日，場內一片風聲鶴唳，下跌程度，確令各界人仕吃驚不已，經紀們更面無人色，詢以跌市原因，皆無言以答，某經紀謂「唯一良計是暫行停市，平抑股價之跌勢，令投資者有冷靜的機會」。

× × ×

有人謂，當局的諮詢大員終於露面發言，仍是無濟於「市」，因發言而無實際行動是不能穩定動盪之民心，要有實際行動來表明市內實無壞因素存在，高舉「救市」、「托市」之口號是不能拯救「股民」於苦海中的。

× × ×

股市大崩潰，衆人遷怒於股王，原本對此股有信心者，亦源源不斷拋貨，昨日最低竟成交十三元半，而至陣腳大亂，欲救無從下手。

× × ×

市面人心虛弱，皆因不利之謠言滿天飛舞，加上淡友推波助瀾，跌幅更爲顯著，有人謂，前陣子購買股票保值的心理已成過去，而實際上，物價又比去年高出數倍，銀紙變相貶值，而股票卻又在此時下跌，市民的苦水可以滙成長江那麼長。

× × ×

股票行家見面，表情是一副肅凌然，以往嘻皮笑臉之神態不知消失何處，同坐飲下午茶，桌面祇見空杯而不見空碟，無他也，此乃克難時期，人人要節衣縮食方行。

× × ×

一物動而影響到其它是必然的現象，尤以目前的股市概況，更是對社會有惡性損害，以中、下層的市民爲厲，無不在叫苦連天，不少人半生積蓄之金錢，僅剩得短短一截，更有爲「利」犯法之人，挪用公款遭致身敗名裂，相信此「役」能對人們有一警惕。

× × ×

雖然昨日跌勢仍現，但至午市卻又回頭向上兜住，某市場經紀謂，此陰陽怪氣的股市，使人涼一陣又熱一陣，由於早市之狂跌及尾市又出奇的好，一日之間可以見盡股市的狂起，狂跌風雲，想來人生也不過如此而已，灰心之極。

財務地產公司宣佈收購國民銀行股權

【本報訊】財務地產有限公司董事局宣佈：本公司已與婆羅乃之LEO INVESTMENT LIMITED達成協議收購TAUSUS INVESTMENTS LIMITED之全部股權，該公司擁有婆羅乃聯邦註冊之國民銀行有限公司之八百萬元婆幣面值之股票，亦即爲該銀行已發出全部股份百分之五十三點三十三之控制股權。

收購之代價爲增發本公司之一千二百萬新股每股面值一元，即作價四元付與該公司之股票持有人作交換。此等新股將與本公司已發行之股份享有相同之權利，但此項之收購需經由遠東交易所，金銀證券交易所及九龍證券交易所委員會之批准，將該等新股上牌買賣。

國民銀行有限公司，以下簡稱「銀行」，現爲婆羅乃聯邦註冊之唯一銀行，法定股本爲婆幣二千萬元分爲四百萬股每股面值五元，其中之三百萬股已實繳及發行。

婆羅乃聯邦爲英聯邦之成員，亦爲亞洲區內石油產量最豐富者其中之一，國民收入爲全球最高地區之一，且爲全東南亞唯一免付個人入息課稅之國家。幣制穩定，每元婆幣約可兌換二元零三分之港幣。

國民銀行之總行設於婆羅乃首都，同時在婆羅乃各埠經營有七間之分行。

在婆羅乃經營本身之銀行業務外，該銀行現更欲擴大營業範圍成爲區域性之代表機構，經營國際性之金融業務。

各地黃金收市價格

【倫敦九日美聯社電】星期三黃金市場收市時價格（每安士美元計算）：倫敦：九十三點零零；巴黎：九十六點零二；法蘭克福：九十二點五六；蘇黎世：九十二點七五；香港：九十二點零二；貝魯特：無交易。

美國汽車公司宣佈上年溢利

【本報訊】美國汽車公司宣佈：在以三月卅一日爲止之一九七三年會計年度首六個月，該公司除正常稅項後之溢利爲二千三百六十萬美元，伸每股爲八角八分，爲自從一九六零年以來之最佳成績。一九七二年會計年度之同期溢利，則爲七百六十萬美元，伸每股三角。

在本年度六個月之銷貨總額，爲八億八千七百萬美元，比較上一年度增加百分之卅三。

模漢置地新股今在三會上市

模漢置地有限公司，今（十）日在香港證券交易所，遠東交易所，金銀證券交易所三會上市。

該公司這次上市採配售方式，認購人士甚爲擠擁。雖然目前股市正處在大淡市中，但相信今日上市，必將引起投資人士極大興趣。

該公司發言人奧比表示：公司方面，目前已加速物色港九各區可供發展之用地，並着手計劃興建樓宇，相信日後其盈利將極可觀。

昨日十種成交最多股票

股票	成交股數
置地	一，六六五，〇〇〇
和記企業	一，四七〇，〇〇〇
美漢	一，一九〇，〇〇〇
新世界發展	一，〇九七，〇〇〇
大昌地產	六九四，〇〇〇
華光地產	六五〇，〇〇〇
東方貨櫃	六一九，〇〇〇
華厦置業	五四二，〇〇〇
菲立斯	四三〇，〇〇〇
聯邦地產（A）	三七一，〇〇〇

工廠增加工人減少

石破天驚

台灣物產價廉物美

台灣民生物產有限公司尖沙咀東英大厦、灣仔莊士敦道東生大厦、旺角荔枝角道、北角英皇道各店，常備各種台灣物產，大量供應，歡迎參觀選購！

惠刊本報廣告者：請電話二八零七零八接洽

工廠增加工人減少
機械化結果 就業受打擊

【本報訊】由於各種工業之日益機械化，工人就業之機會漸受打擊。據統計，今年第一季全港工廠增加四九三間，但僱用工人數字則減少三〇七五名。主要原因，係因工資日高，故工廠鑒趨機械化，以減少人手。雖然各廠有二千空缺，但工人要求更高待遇，不願應徵。

署理財政司答覆議員詢問
通貨膨脹並不顯著 當局將採步驟緩和

【本報訊】署理財政司鍾信昨日下午在立法局答覆安子介議員詢問有關生活費用上升問題時，承認本港確有通貨膨脹的情形，特別是糧食方面，更爲顯著。但他却始終强調：本港的通貨膨脹，實際的情形並不很嚴重，這種通貨膨脹，主要是由外來因素對本港經濟的影响所造成。

署理財政司又透露：港府將會採取若干措施，以緩和生活費用的上升，此等措施大致爲：首先在主要食品及米糧方面，繼續維持一個儲糧的制度，以便在發生短缺情況時，協助平抑價格，正如目前本港所面臨的情況；其次是使本港保持一個無限制的自由市場，讓本港商人可以從較廉宜的來源購買入口貨品；第三是繼續擴展公共房屋計劃及社會福利計劃，給予眞正需要者以所需的援助；第四是盡可能維持港幣兌換其他貨幣的穩定兌率。

鍾信表示：年來生活費用的猛烈變動，主因亦繫於糧食的價格，惟我們所消費的糧食有四分之三是由外地輸入的，故須視供應者所索取的價格而定。

他指出：「糧食售價上升屬於世界性，本港實難不受此趨勢所影响。本港唯一與衆不同的，是幾有半數糧食由中國大陸供應，其價格雖亦上升，但漲幅不如其他來源之大，實際且較由其他地方輸入的同類貨物低許多。總括來說，香港市區居民所享受的食物，種類繁多，遠較其他地方爲甚，而所付價格則比歐美低廉得多。」

鍾氏透露：「本港的生活程度，以消費物價指數平均而論，在截至一九七三年三月止的一年內，上升百分之七點九，較對上一年度所增的百分之三爲速，但與一九七〇—七一年的百分之七點三比較，則無大增加。」

生活指數强烈升降，主要是受糧食價格的影响。根據一般消費物價指數，今年最初三個月的生活費用增加十一點，即約百分之七點五。

鍾氏解釋說：消費物價指數受糧食價格的影响最大，因爲，糧食價格在指數裡面所佔的比重幾達百分之五十。同時，本港的糧食價格，每受季節的影响，這是因爲新鮮糧食的供應會因季節而變動。

在每年一月及二月農曆新年期間，通常是價格最高的期間，近年來這些月份的糧食價格均比前一年的十二月份的爲高。有時，這些價格一直繼續上漲至三月份。

由於糧食價格有季節性的變動，而糧食在消費物價指數中亦佔有很高的比數，因此，整個指數也同樣受到季節性變動的影响。

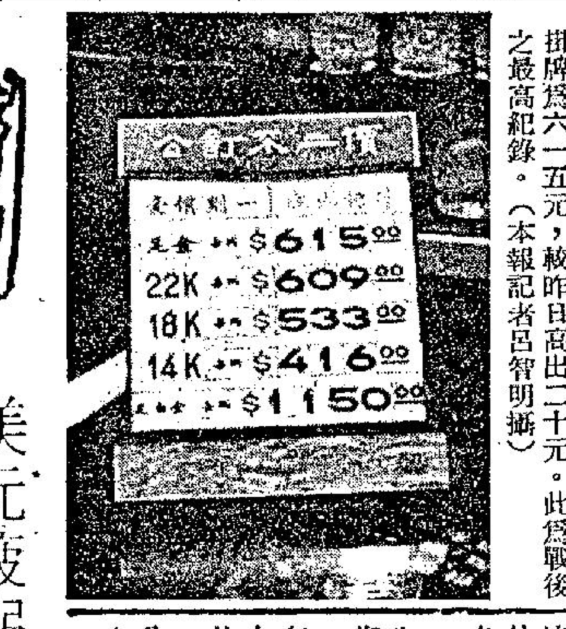

本港金價，今日再創新高價，圖示金舖之足金掛牌爲六一五元，較昨日高出二十元。此爲戰後之最高紀錄。（本報記者呂智明攝）

美元疲弱幣值不穩
市場搶購黃金 金市大步上揚
飾金衝破六百掛六一五

【本報訊】歐洲金價乘昨日漲勢之餘波，又再見大步上揚，衝破九十一元大關後，市場有搶購現象；由於英鎊急升，美元露疲態，在外滙市場已跌至貶值以來之新低價，人心拋售美元購入黃金，金價激升原因：㈠倫敦尾盤金價九二・七五美元新高低價；㈡瑞士，巴黎等地金價亦均一致激升；㈢美元軟弱，人心又顧慮美元會臨新危機；㈣繼加拿大及日本開放自由買賣黃金後美國政府亦考慮開放市民可自由儲備黃金，雖然未通過，可見人心對黃金地位之看重，最近星加坡、阿剌伯及中東等部份國家亦考慮開放自由市場；在倫敦市場亦恢復期貨買賣，由是看來，黃金在世界各地市場地位之提高可見一斑；㈤本港股市之崩潰，與世界各地股票價格亦多告不穩，人們對保值問題，日漸偏重於黃金；㈥整個世界都隨着通貨膨脹壓力下，大家吸進黃金較多；㈦南非最近公佈黃金出產量仍在減縮中；㈧工業上醫學上與首飾用途，遍來世界各地銷流均見增加；㈨港市經連續多時之去頂梳息，但最近已將平息；㈩本港金底日呈疏薄，而外銷力逐漸加强；⑪大陸稍遲來吸入特別多。

今晨外圍行情，金價方面：倫敦報九二・七五美元（升一元三角五仙），瑞士入價報九二・七五美元，出價報九三・二五美元（升一元五角五仙），巴黎報九六・〇二美元（升一元七角四仙）；英鎊方面：倫敦轉讓鎊報二・五〇四一美元（漲六錢），美國告老士報二・五〇六八美元（漲八錢八厘）。

歐洲金價開市後買家郎見湧進，倫敦頭盤升七角半，報九二・一五美元，中盤再升六角，報九二・七五美元，中盤掛出後造價入價報九二・七五美元，出價報九三・二五美元，前市中盤掛出後造價入價報九〇・七〇美元，出價報九一・三〇美元，實則上入價比前市升兩元零五仙，出價升一元九角五仙。美元急降，英鎊報升。

金舖飾金牌價昨日已掛高五元，每兩由五百九十元升至五百九十五元，今晨再掛高二十元，每兩掛牌爲六百一十五元，爲歷史新高價；白金牌價則無變，每兩仍爲一千一百五十元。

本港金市，昨日尾盤爲五七七・〇，今晨高開九元，報五八六・〇，開市後買家再扳上至五八八・〇——五八九・〇，最低爲開市價五八六・〇，最高五九一・七，最後以五九〇・五收市，息價訂去息六角，上牌現貨交收共五千九百兩，公價定五九〇・〇。

美鈔報跌，最高報五・一八，最低報五・一六；美電最高報五・一八二五，最低報五・一七二五。

日元扳好，大紙報一九三・五〇，細紙報一九二・五〇；西德馬克報一七九・五〇；法國法郎報一一一・〇〇；瑞士法郎報一五七・五〇；泰幣報二四・七五；台幣報一三二・〇〇；西貢大紙報八・〇〇。

上午金融行情表

五月十日（星期四）

（九九K金價）

開市	586.0	收市	590.5
最高	591.7	最低	586.0

（息價去息六角）

（美鈔）

最高	5・180
最低	5・160

（美電）

最高	5・1825
最低	5・1725

（雜幣）

日元（每萬計）	193・50
台幣（每千計）	132・00
西貢紙（每千計）	8・00
泰幣（每百計）	24・75
星加坡大紙（每元計）	2・03
星加坡細紙（每元計）	2・02
勞啤（每百計）	56・50
西德馬克（每百計）	179・50
法國法郎（每百計）	111・00
瑞士法郎（每百計）	157・50
加拿大紙（每元計）	5・13
澳洲元（每元計）	7・20
正鎊（每鎊計）	12・80
葡幣（每元計）	9・75

（歐洲金價）

倫敦金價（每安士計）	92.75美元（升一元三角五仙）
瑞士金價（每安士出價計）	93・25美元（升一元五角五仙）
巴黎金價（每安士計）	96・02美元（升一元七角四仙）

（英鎊）

倫敦轉讓鎊（每鎊計）	2・5041美元（漲六錢）
美國告老士（每鎊計）	2・5068美元（漲八錢八厘）

新寶發達趾進步
驌中王中發白勇

晨採快訊　王文

五月十日，星期四

天氣未見好轉，昨今仍有雨，本週賽事，又可能告吹。今早過檔者有寶白禮棣，娥眉麥美倫，生利易仕，忠友伊諾，美哈哈及電腦馬彼得。

△麥美倫試自由萬歲半里，出脚健挺，較前上力，頗有好感，此是脚患馬，表現無一定水準，但今番地軟，對脚患馬特別適宜，且路程亦合，提防爆出。

△蘭尼試驌中王，由鄭飛雲策皇家禮陪跑，驌中王貼欄勁放，矯健力足，走勢甚勇，今番態況，比上賽還好，連捷呼聲，高唱入雲。

△發達趾由白禮棣試，走勢進步，脾氣全改，已臻成熟，上賽表現，已使人滿意，今是續進，出頭有望，再跟可也。

△中發白由蘭尼試，走勢奇勁，過終點時的幾步衝刺，尤覺凌厲，小休復出，而勇況未減，難得之極，今賽路短，但有地利，仍大有可爲，值得密切注視其動態。

△馬彼得分別過檔美哈哈及電腦，兩駒走勢，均有好感，電腦尤佳，今番路宜兼得地利，應有可爲之處，未可隨便忽視之。

△快勇由鄭棣池試，大步疾馳，無不妥之處，日前傳不出，恐非事實，不過，傳有肩傷，未必無因，出而熱捧，應有戒心。

△鄭棣池繼試快樂獵人，安琪，宸駒禧等，從走勢評位，安琪最勇，快樂獵人及宸駒禧則保持，但安琪會嫌路短，如再熱捧，則有效處。

△新寶由摩亞試，走勢出色，較上賽尤進一步，今賽路較宜，值得再跟一次。

△李林分試飛馳，麗較及東方之寶等駒，從走勢評位，飛馳，麗較，仍在勇境，且均估路宜地利，贏個孖寶，諒非難事，盯緊可也。

聲寶之夜準決賽
張伯龍昆仲奪魁

「聲寶牌」電器用品特約，無綫電視五大彩色巨型節目之一「聲寶之夜」，準決賽於上週及昨晚一連舉行。結果由張伯龍昆仲奪得冠軍，獲獎聲寶牌廿吋電視機一架；亞軍許鍾容，獲獎聲寶牌洗衣機一架；季軍關潔瑩，獲獎聲寶牌電風扇一座。並由紅星薛家燕小姐主持頒獎。

此次聲寶之夜準決賽，乃本年度第二次舉辦，計有項目十二個，演出水準極高，優勝者將可參加本年度總決賽。「聲寶之夜」節目是特別爲有表演才能人士而設，歡迎各界參加，參加表格，可逕寄九龍郵箱K一百號，香港無綫電視有限公司「聲寶之夜」節目主持人收。

圖爲聲寶之夜準決賽冠軍張伯龍昆仲接受薛家燕小姐頒獎。

凌晨街頭被圍毆
兩休班警員受傷

【本報訊】兩名休班警員今凌晨二時許在行經窩打老道及太子道時，突遭十名大漢襲擊，兩人寡不敵衆，終於受傷。事後旁人代爲報警，兩傷者被送往伊利沙伯醫院救治。

據悉：該兩名休班警員一爲編號一〇九四二梅華×，另一編號爲二七九〇號姓林之警員。據說兩人均隸屬國際掃毒組人員。

今晨二時四十五分，兩人行經窩打老道與太子道之一間咖啡店時，突有兩架私家車在該兩警員身旁停下，車上跳下十名大漢，手持水喉鐵筆等利器，不由分說，向兩人痛毆至受傷，始行散去。事後旁人報警，將兩傷者送院敷治，據悉：傷勢並不嚴重。

本報今日稿擠，娛樂圈版暫停一天，請讀者留意。

今晨市場價格 肉類魚蝦蔬菜

豬肉	五元六角
牛肉	七元二角
雞	六元至六元五角
鴨	四元六角
鮮蝦	十八元
石斑	九元六角至十元
紅衫	四元至四元六角
鯪魚	五元二角至五元八角
大魚	六元
菜心	一元四角
芥蘭	一元二角至一元四角
蘿蔔	一元至一元二角
蓮藕	三元至三元二角

（價格以每斤計算）

老人寓所中被刺傷
其兒子被帶署查訊

【本報訊】在錢財糾紛下，親如兩父子亦如同陌路人，一名青年男子，涉嫌於今晨二時許在西營盤第一街寓所中，因錢銀問題而以利械刺傷其嚴父手部，事後有人報警，召救者將傷者送院，而一名青年則被帶署查詢，至今晨仍協助警方調查此事。

傷者男子羅福，六十歲，與子同住西營盤第一街六十×號二樓，今晨二時許，該男子與其年廿六歲的兒子羅偉超，在家中因錢銀問題而爭吵，突然一名青年男子手執利械，衝前將傷者刺傷手部而此時屋中其他各人睹狀，恐事態擴大，報警投訴。

萬豐旅運公司
辦海外觀光團

【本報訊】萬豐旅運（香港）有限公司爲萬豐財務（香港）有限公司之附屬機構，投資港幣一百萬元，最近積極發展海外觀光團計劃，定期舉辦日本、曼谷、星馬泰、美加、歐洲各地觀光團，以薄利政策爲宗旨，實爲本港出國旅行人士之大喜訊。

又該公司以價值港幣三十多萬元訂購一批豪華冷氣大房車爲酬謝社會人士十多年來之愛護與支持，特設全港首創酬賓貢獻，凡參加該公司之海外觀光團，均可享用該公司豪華冷氣大房車接送一百哩。各線觀光團業已開始接受報名，旅程表電索即寄，欲知詳情，請駕臨香港皇后大道中一三七號皇室安銀行大廈六零六室。

石破天驚
映午夜場

【本報訊】富國影業有限公司最新出品「石破天驚」，由于洋、歐陽珮珊、薛家燕等聯合主演，方龍驤初執導，該片乃屬打鬥動作片，于洋初挑大樑，拳脚招法特別有勁，拳拳驚魂，脚脚奪魄，歐陽珮珊、薛家燕亦有極優異演出，日間將在本港皇后、興發等十七家戲院聯映，本週末（十二）晚優先公映午夜場，「石破天驚」定今日下午六時假座尖沙咀星光行九樓宇宙試片室試片，招待各港文化新聞界。

張飄零全權策劃

通告 心聯誼會

會址：香港軒尼詩道三三八號八樓

電梯按7字（即灣仔百樂門酒樓樓上）

電話：H七五二五六四・七五二五六八

歡迎新舊會員會友參加

演新精彩節目每晚五場・準時演出

1 爆炸Z彈 演出時間：九時半

2 男女雙人 演出時間：十時半

3 男女雙人 演出時間：十一時半

4 男女雙人 演出時間：十二時半

5 神秘艷舞 演出時間：一時45分

電動七彩・幻燈舞台

王美美.林菲.姚潔.康妮 領導

（排名以筆劃爲序）

文妮 文雯 方玲 王敏 白明 白鳳 竹君 安娜 江艷 沈韻 李伊薇 肖玲 金狄

林玲 林依寧 依萍 依婷 依蓮 泰莉 夏鶯 陳小萍 陳伊麗 黃愛如 婉兒 婉芬 詩韻

楚俠 葉丹楓 楊小韻 楊伊韻 嘉文 嘉慧 麗華 露絲 清歌妙舞 千嬌百媚

高雲六人大樂隊不停演奏

招待員會時間：每晚八時半至深宵四時

伊人

慶祝廿四週年紀念

24th ANNIVERSARY CELEBRATION

UNION «V-TEX»

大贈送

凡購男庄女庄童庄貨品，

滿十元以上，

送：麵食券一張・（在本公司餐廳通用）

滿三十元，

送：精美手挽袋一個。

港九各門市同時舉行

「金牌」抽濕機 Thomas A. Edison DEHUMIDIFIERS

化潮濕爲清爽

抽濕量特大，每日高達21.3磅

在潮濕的季節下

● 能解除風濕病患者所受之困擾

● 保護閣下一切貴重金飾，傢具及衣物

● 配自動調節系統，比普通抽濕機之抽濕量强30%

總代理：大昌貿易行有限公司

陳列室：中區恒生銀行大廈商場電話：5-234111

港九及新界修理部電話總機：3-924221至4

E-025

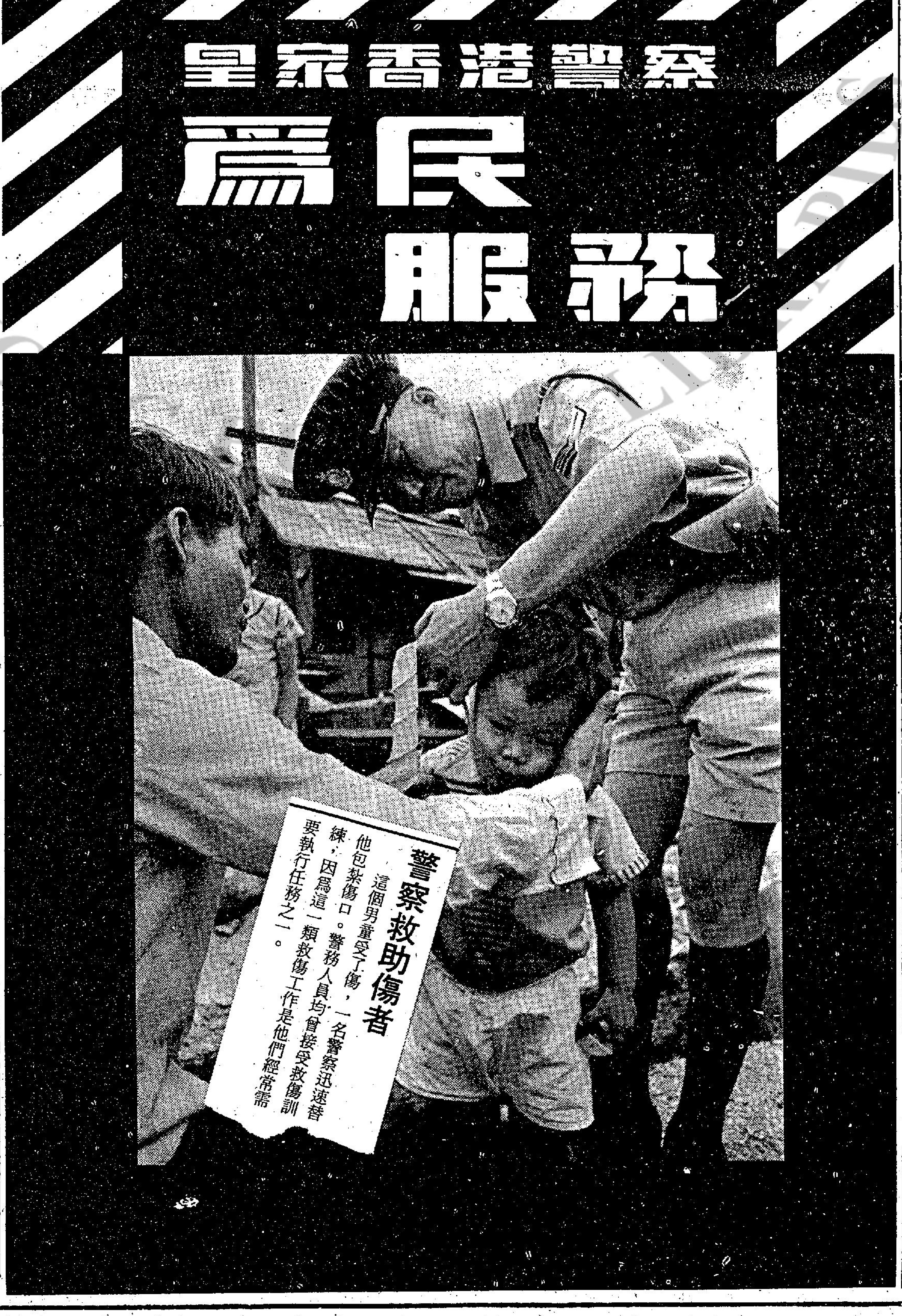

惠刊本報廣告者：請電話二八零七零八接洽

恒生中午指數升廿七點餘
晨市非常反覆 尾盤造勢穩好

今午股市走勢

股市在昨日開盤之際，經奇特而强有力的扯吸之後，今晨開市，市場內氣氛變得較爲積極，各類股份，由於買賣雙方表現較爲均衡，而致造價較穩，俱承昨日的收市價而成出，買家亦見不斷吸納，交投情況，一度頗爲暢順，但可惜好景僅在一段短時間之後，即見消失，因賣家的紛紛出現，而使各類股份造價俱見低挫滑落，隨即整個中段而至十二時左右「交投都在很反覆的情況交投，在十二時起，買家再度出現，大力吸納，而至尾盤又以較好的情況中收市。

市內交投，怡和、和記、置地及黃埔等表現較佳，而交投亦較易，其中黃埔表現散勁，於收市之際，以三十三元買家掛出，但並沒有賣家願放，三處上落較少，僅一元左右的差別，整個上午的交投，變化較少，一般中價地產股份，反覆則較大，且大都以較低價收市，細價股份交投疏落，造勢亦未見好轉，大都作輕微的滑落。

而在尾盤，大市的轉穩，無疑又帶給人們若干希望。

昨日尾盤的突然出現近期來極少的狂烈吸納現象，正如筆者昨晨所提及，有財團在暗中吸納所致，據市內來的消息，除了某幫大戶在扯吸之外，某大銀行亦在近尾市之際，出動大力掃貨，事實上，以目前各類股份的造價而言，確實是有不少經已偏低，設若大市繼續不斷的低沉下去，大市復甦之期，將極難在較短期間之內可以見到。爲了作第二次的套取資金，任何較聰明的投機家，都不會殺鷄取蛋的，更何況以投機性著稱的財閥？

據市內經驗人士指出：本港股市這一次大風暴，對於一般華資財團及華人的教訓最大，但却相信這個股市，將不致就此壽終正寢。因爲本港到底仍是個可以有「金」可尋的地方，投機家將不會輕易放棄。

近日大市的欲起無力，實在的情況可以說是某些新興的貸款行業不景，某些公司的按股，在正面而言，確是對資金被股票凍結的人士的一種幫助，但實際上却不是那回事，某些人僅是利用御而攪取資金的利益，以中飽私囊而已，設若大市急速的轉，相信市面將有混亂的事情出現。

四家証券交易所 今午成交總額

金銀：三一、九一〇、〇〇〇元
九龍：二一、二〇〇、〇〇〇元
香港：二三、七五〇、〇〇〇元
遠東：三七、一三〇、〇〇〇元

（昨日指數）
恒生：六五六．〇三 跌三三．八九
遠東：三一七〇．七三 跌一三七．八一

今日恒生中午指數

六八三．〇四 升二七．〇一

尚有經濟股市新聞刋第六頁
金融淺釋及行情表刋第七頁

工商晚報今午股票成交報價表

股票名稱	金銀交易所 最高價	最低價	收市價	九龍交易所 最高價	最低價	收市價	香港交易所 最高價	最低價	收市價	遠東交易所 最高價	最低價	收市價
滙豐銀行	314.00	306.00	308.00	306.00	306.00	306.00	312.00	304.00	308.00	312.00	298.00	306.00
（英倫登記）	292.00	280.00	290.00	296.00	286.00	290.00	296.00	284.00	292.00	292.00	282.00	290.00
恒生銀行	166.00	162.00	166.00				164.00	163.00	164.00			
海外信託銀行	6.35	5.90	6.00	6.10	5.60	6.00	6.00	5.80	5.80	6.15	5.90	6.10
大華銀行												
友聯銀行	7.50	7.45	7.50				7.60	7.50	7.60	7.70	7.40	7.50
東方財務												
永利財務												
倫太保險												
亞洲保險							9.60	9.20	9.40			
會德豐船務（Ａ）	9.50	9.30	9.30	9.50	9.50	9.50	9.60	9.20	9.50	9.40	9.00	9.40
會德豐船務（Ｂ）									1.00	0.90	0.90	0.90
新世紀航業			4.00						4.10	3.95	3.95	3.95
維達航業												
萬邦航業	5.00	4.80	4.80				5.50	4.70	5.00	4.80	4.80	4.80
萬寶航業												
亞洲航業			14.50				14.50	14.00	14.50	14.90	14.50	14.70
華光航業	4.75	4.60	4.60				4.80	4.55	4.80	4.80	4.55	4.25
帝后船務									5.60	5.60	5.60	5.60
中華船廠				2.00	2.00	2.00						
均益倉												
九龍倉	37.00	34.50	36.00	36.00	32.75	36.00	45.50	42.00	45.00	37.00	35.50	36.00
安全貨倉												
太古船塢	14.50	14.00	14.10							14.70	14.10	14.10
黃埔船塢	33.50	30.00	33.50	32.50	32.00	32.50	34.00	32.50	33.00	33.50	30.50	33.00
天星小輪												
油蔴地小輪												
香港電燈（新）	7.00	6.60	6.80	6.95	6.70	6.75	6.80	6.70	6.80	6.80	6.70	6.70
九龍電燈	45.00	43.00	44.00	45.00	43.00	45.00	44.50	43.50	44.50	43.00	42.00	43.00
中華煤氣												
電話公司	47.50	47.00	47.50	47.00	46.00	46.75			47.00	47.00	46.00	47.00
電車公司										24.00	24.00	24.00
九龍巴士												
九龍巴士（新股）	20.60	19.00	19.70	20.50	18.60	19.80	21.00	18.60	19.70	20.40	18.70	19.50
中華巴士												
會德豐（大股）	45.00	42.00	45.00	43.00	43.00	43.00	45.00	41.00	45.00	45.00	41.00	44.50
會德豐（細股）												
統一機構										1.50	1.40	1.50
協成行										1.50	1.50	1.50
漢國				0.95	0.90	0.90						
恒隆				9.60	9.60	9.60			9.40	9.20	9.10	9.20
信託公司（Ａ）			4.80				4.75	4.60	4.75	4.80	4.60	4.80
信託公司（Ｂ）												
怡和	106.00	101.00	103.00	107.00	101.00	103.00	106.00	99.00	103.00	105.00	98.00	103.00
怡和証券	15.70	15.00	15.10	16.00	15.20	15.50	15.60	15.30	15.60	15.80	15.00	15.50
怡南												
安達臣			2.40									
匯豐投資												
太平洋												
森那美							11.70	11.20	11.20			
新英華				4.20	4.10	4.15	4.35	4.10	4.20			
仁孚												
東泰貿易												
麗德投資												
德利投資												
得心投資												
船務投資												
第一証券				1.00	1.00	1.00						
香江物業投資			1.00							1.00	1.00	1.00
置地公司	16.10	15.30	15.50	16.50	15.30	15.70	16.30	15.00	15.80	16.20	15.20	15.50
高富置地										2.40	2.40	2.40
亞洲置地			1.40	1.30	1.30	1.30						
建煌新記	2.80	2.70	2.70							2.60	2.50	2.50
博富臨												
大元置業												
惠泰置業												
華美置業												
啓德置業				1.90	1.80	1.90				1.80	1.80	1.80
至祥置業												
健誠建業			3.00									
華昌建業												
永泰建業										2.60	2.60	2.60
聯安置業												
大信置業										2.00	2.00	2.00
富捷置業			0.90									
昌生興業												
財務地產										1.50	1.10	1.50
豪華				1.05	1.05	1.05						
伊人置業												
萬年置業				1.00	1.00	1.00						
夏利文							2.10	2.00	2.00	2.30	2.30	2.30
合和地產	7.20	6.60	6.70	6.90	6.80	6.80				6.90	6.50	6.75
新鴻基	6.50	6.30	6.50	6.55	6.30	6.50	6.50	6.40	6.40	6.60	6.30	6.55
南太平洋				2.80	2.70	2.80				2.80	2.70	2.80
和記地產									7.20			
力士地產												
鷹君地產	3.05	2.70	3.00				3.10	2.70	3.10	3.20	3.00	3.20
嘉祐地產										1.90	1.90	1.90
華大地產												
富利地產												
金山地產												
恒生工業地產												
大昌地產	11.20	10.50	10.50	11.10	10.40	10.40	11.10	10.30	10.80			
兆安地產			1.50							1.55	1.40	1.55
嘉年地產	15.10	15.00	15.10				12.90	12.50	12.50	14.40	14.40	14.40
惠和地產												
聯邦地產（Ａ）	4.00	3.70	3.825							3.60	3.575	3.60
聯邦地產（Ｂ）												
萬邦地產												
和豐地產							2.30	2.20	2.30			
亨隆地產				1.30	1.30	1.30						
四海地產												
利安地產												
大生地產	7.70	7.10	7.25	7.70	7.20	7.25	7.40	7.00	7.30	7.30	7.00	7.20
高升地產			1.05									
萬生	3.40	3.20	3.30							3.05	3.00	3.05
保華			29.50							29.50	29.50	29.50
金門			50.00	50.00	49.50	49.50	49.50	48.00	49.50	48.00	48.00	48.00
青洲英坭									112.00			
港機工程							84.00	83.00	84.00	82.00	80.00	82.00
鉅利基業										1.45	1.40	1.45
保利工程	5.10	4.80	5.10							4.70	4.60	4.70
莊士發展												
利興發展	3.35	3.00	3.20							3.35	2.80	3.20
泰盛發展			4.50							4.70	4.50	4.50
世界發展										1.40	1.30	1.40
金閣發展												
新世界發展	5.50	5.30	5.30	5.90	5.45	5.45	5.70	5.35	5.45	5.80	5.40	5.40
寶福發展												
聯興盛發展	2.20	2.10	2.20	2.25	2.10	2.20				2.20	2.15	2.20

工商晚報今午股票成交報價表

類別	股票名稱	金銀交易所 最高價	最低價	收市價	九龍交易所 最高價	最低價	收市價	香港交易所 最高價	最低價	收市價	遠東交易所 最高價	最低價	收市價
企業發展	益大發展												
	遠東發展												
	海南發展	2.90	2.80	2.80				2.80	2.55	2.55	2.70	2.50	2.50
	香港發展									3.00			
	地產發展												
	嘉隆發展												
	永達利												
	多盈利												
	益福												
	和寶							6.30	6.20	6.25			
	新同慶												
	廖創興									10.50	10.40	10.00	10.40
	麒利企業												
	廣聯企業										2.10	2.00	2.00
	安寧企業												
	聯合企業			7.70						7.50	7.60	7.30	7.30
	和記企業（新股）	19.30	18.30	18.50	19.10	18.20	18.60	19.20	18.20	18.80	19.20	18.20	18.70
	偉華企業			1.95									
	信德企業	3.10	2.96	2.90						3.10	3.00	2.70	2.90
	太古實業							14.50	13.70	14.50			
	自由發展										1.04	1.00	1.04
	明輝發展	1.75	1.65	1.65							1.80	1.60	1.70
	偉大發展												
	永昌盛												
	新昌									21.00			
	美漢	2.90	2.75	2.80				3.00	2.75	2.90	3.00	2.80	2.85
	富輝企業			1.02									
	明仁企業												
	捷聯企業	2.60	2.50	2.525							2.675	2.30	2.475
	順福企業	1.25	1.20	1.20							1.20	1.04	1.20
	大富企業												
	興裕企業												
	偉益置業				0.75	0.75	0.75						
	啓明建業										1.02	1.02	1.02
	國際實業												
酒店業	大酒店（除淨）	73.50	73.00	73.00				68.00	64.00	64.00			
	山帝國酒店				1.20	1.20	1.20				1.50	1.50	1.50
	城市酒店												
	永高酒店												
	海港公司			22.20	23.00	23.00	23.00				22.00	21.00	22.00
	美麗華酒店	25.80	25.00	25.80							25.50	25.50	25.50
	百樂酒店	1.33	1.25	1.33									
	凱聯酒店（新股）			2.70	2.70	2.65	2.65				2.80	2.60	2.80
紡織製衣	南洋紗廠									20.50			
	南豐紗廠	2.80	[illegible]	2.80	2.60	2.60	2.60			2.70	2.70	2.70	2.70
	美豐纖維												
	協興針織												
	南聯和記							11.10	9.60	9.60			
	南聯實業												
	聯紡												
	大利							13.80	13.60	13.80			
	建生									6.00			
	鱷魚恤									9.80			
	眞善美製衣	1.50	1.40	1.50							1.50	1.20	1.50
	長江製衣									3.80			
	麗新製衣												
	香港毛紡												
	安泰毛織												
百貨酒樓及雜類	南順			1.10									
	永安												
	永安（股權）												
	先施												
	瑞興												
	大新（公和）	11.50	10.80	10.80	11.00	10.80	10.80	11.40	10.30	10.80	11.40	10.20	[illegible]
	連卡佛（Ａ）												
	連卡佛（Ｂ）												
	邵氏									11.80	11.00	11.00	11.00
	紅寶石			2.00									
	國際酒樓												
	夏香集團												
	食品工業												
	星島報業			9.40									
	橡膠信託												
	聯合橡膠												
	環球電子												
	長江實業	9.00	8.95	8.95	9.00	9.00	9.00			8.80	9.50	9.50	9.50
	香港天綫												
	屈臣氏										90.00	90.00	90.00
	信昌												
	寶光	11.00	10.20	10.20	10.70	10.00	10.40	11.00	10.30	10.70	11.00	10.10	10.30
	梅眞尼										2.10	2.00	2.10
	立興												
	生力啤												
	遠生金屬												
	大亞石業			1.40									
	保星旅業												
	莊士集團												
	百利達										1.03	1.00	1.03
新股	大寶地產	1.30	1.19	1.19							1.20	1.20	1.20
	華光地產	2.50	2.30	2.30				2.45	2.25	2.40	2.40	2.20	2.30
	華信												
	周生生	2.20	2.05	5.10	2.20	2.05	2.15				2.20	2.15	2.15

香港公共圖書館 HONG KONG PUBLIC LIBRARIES